大正九年十二月二十日 第三種郵便物認可

新京日日新聞

夕刊 八月八日

本紙一部五錢 定價（郵税一ヶ月拾五錢）一ヶ月壹圓 廣告料金（普通一行壹圓五拾錢 特別一行貳圓五拾錢）
發行所 新京永樂町四ノ一 新京日日新聞社 電話 編輯局專用(3)三二二五 營業局專用(3)三二二〇
發行人 十河榮忠 編輯人 松本勇 印刷人 永越內之介

最優銘酒 日本晴 新京 石川吟釀

汪精衛の和平運動 華僑間に擴大せん

支持者各地に續出す

【バンコック七日發國通】汪精衛は和平救國を標榜して蹶起以來腹臣の部下を南洋各地に特派して南洋華僑の說得に努力しつゝあると傳へられる折柄、バンコックに數週間前から汪派の某氏が乘込んで極秘裡に活躍してゐることが判明した、記者は六日この某氏と會見したが彼は「南洋華僑の間に汪精衛の支持者が意外に多いのを發見和平運動は近く華僑間に澎湃として起て來るであらう」と自信ありげに語つた

タイ國の親日態度

支那側報道泣言並ぶ

【上海八日發國通】七日重慶發の支那側電報は去る廿八日バンコックから重慶に達したタイ國內華僑に關する報告を次の如く報じてゐる、即ちタイ國における官民の對中國態度は最近急變しタイ國政府は七月以來華僑の大量檢擧を開始した、檢擧された華僑は何れも救國抗戰運動の熱心な通中ばかりで中國國民黨員梁偉成、陳文暁等救國運動の首腦者のほか華僑、廣東兩銀行も救國義金募集に活動した件で家宅搜査され兩行共正副經理が檢擧された、また七月中に閉鎖された華僑小學校も廿餘校に及び、ために在タイ華僑は悯々として仕事も手につかぬ有様である、しかして重慶電は右の事實につき左の如き泣言的解釋を附し、即ちタイ國は一九三二年の政制改革以來急激に親日的となり日本人多數がタイ國に入込んで種々策動、タイ人によるタイ國建設の標語のもとに英佛の勢力を驅逐せんとする一方また中國華僑の勢力をも減殺せんと多年工作を進めてゐたもので蔣政府ではタイ國政府の今後の動向を嚴重注視してゐると傳へてゐる

吳、汪の接近提携

四川軍の反蔣に拍車

【上海八日發國通】財政的破綻によつて遺憾なく證明された蔣政權甦生工作の全面的失敗は、政府內部を非常な混亂に陷れ、この間隙に乘じて國共兩黨をはじめC、C團、主和派、知日派、歐米派等の分子は自派勢力增大のため各黨各派入亂れて猛烈な策動を開始し、抗戰陣營內部は文字通り疑心暗鬼の有様を呈してゐると言はれるが、着々と進展を示しつゝある汪精衛一派の和平救國運動の截然たる實施はこの混亂に更に拍車をかけ國府內部に非常な恐慌を惹起してゐる、特に吳佩孚、汪精衛兩者の接近提携でこれによる四川軍の動搖は多年蔣介石が四川强化のために腐心したものであつただけに國府に與へた打擊は想像以上のものがあるといはれる、最近當地に達した情報によればかねてより四川人の四川を標榜し表面中央服從を示しつゝあつた鄧錫侯、劉文輝、楊森等の四川土着軍閥は吳、汪兩者の接近提携の强行に乘じて反蔣獨立への動きを示し、最近屢々成都に會合し吳、汪提携に關する種々情報を交換しこの動靜につき甚大なる注意をなしつゝあるが、四川の汪派と吳派との接近を極度におそれる蔣介石は早くも、その腹臣たる湖南の薛岳湖北の白崇禧等の率ゆる中央軍の精衛五ヶ師を休暇交替の名目で最近四川へ移駐せしめ鄧、劉等の四川軍閥の動靜の最重監視を命ずると共に現在四川駐屯中の中央軍部隊を錢大鈞、湯恩伯の兩直系將領の指揮下に入れ萬一に備へさせるほか成都軍官學校分校にて特別に養成せる蔣の親衛隊たるべき新銳士官を各地の軍政機關に配置し澎湃として起りつゝある各地の反戰、反蔣的動きを未然に抑壓せんと慘澹たる苦心を拂つてゐるといはれてゐる

炎熱下の進擊 潞安戰線の我騎兵部隊

八珉山の敵殲滅

【漢口七日發國通】わが畠山部隊は江南德安西北方十五キロ八珉山附近に蟠居する敵掃蕩のため四日德安西方より進擊を開始し同夕刻彭山（德安西方十二キロ）の峻嶮に據つて抵抗する敵を擊破の後數縱隊となつて彭山に肉薄し、七日夕までに同山を完全に包圍約三千の敵を袋の鼠となし殲滅戰の火蓋を切つた、尙四日夕彭山、前山の敵陣地突破戰における戰果は

敵遺棄死體三十五、鹵獲品＝チエッコ機銃二、重機一その他多數である

對歐策に意見交換

陸相、米內海相を訪問

【東京國通】歐洲情勢對策に關し板垣陸相は七日午後三時より海相官邸に米內海相を訪問、隔意なき意見の交換を遂げたが、同會見は板垣陸相より六月五日廟議決定せる對歐策問題の取扱ひに關しその後情勢の推移に鑑み速やかに日本政府の具體的措置を決定する必要ある旨縷々述べ、過般の陸軍省部聯合首腦部會議並びに三長官會議で決定せる陸軍側の態度を說明し海相の意見を求めた、これに對し米內海相より海軍側の腹藏なき見解を披瀝し種々具體的な點に亘つて相互につゝ込んだ意見を開陳した模様で、會見は同五時半終了したが、板垣、米內兩相は右會見の結査をもつて五相會議に臨む事となつた【寫眞は板垣陸相（上）と米內海相】

首相、陸相會見

【東京八日發國通】平沼首相、板垣陸相は八日午前九時四十分相前後して首相官邸に入り閣議前會見、陸相より對歐策問題に關し七日米內海相と會議せる顚末を報告協議を遂げた

デニス天津英租界警察長歸任

【東京國通】日英會談の治安問題細目檢討に參加のため去る七月廿九日來京した天津英租界工部局警察長デニス氏は七日一應任務を完了したので七日午後十一時東京驛發歸任の途に就いた

首相、賀屋氏に總裁就任懇請

【東京國通】平沼首相は七日午後三時首相官邸に元藏相賀屋興宣氏の來訪を求め、大谷尊由氏の後任として北支那開發株式會社總裁に就任方を正式懇請した、これに對し賀屋氏は考慮の上回答を約して辭去したが、受諾するものと見られる

ソ聯の勳章褫奪 更らに百十七名

哈爾濱着情報によれば過般ソ聯において斷行された七十八名の勳章褫奪についで再び最高會議幹部會は百十七名の勳章褫奪を發表した模様でその中には前ウクライナ人民委員會議長ルュブチェンコおよび前統計局長官クラバーリその他の大立物が含まれてゐる

野原滿洲飛行課長

養成工五百名採用のため內地出張中の滿洲飛行機製造會社庶務課長野原正次氏は用務を果し八日早朝入港の扶桑丸で歸滿した、同船には選拔來續々來滿中の同養成工の殿り渡滿部隊約百名も同船で來滿したが一行は同氏引率の下に夜行で赴奉する

信陽地區に凱歌

劉汝明軍を完全に驅逐

【漢口七日發國通】七月下旬京漢線信陽地區への進擊を企圖せる劉汝明軍の機先を制しこれが掃蕩戰に轉じたわが鈴木、秋井、靑山、森岡各部隊は僅か數日にして信陽西北方五十數キロの敵新據點〇〇および〇〇を相次いで攻略し、敵蠢動部隊を完全に潰滅せしめた後引續き南部河南平原より大別山北麓地帶にかけて燃ゆるが如き炎熱下を果敢なる殘敵掃蕩戰を展開中であつたが七日各部隊は赫々たる戰果を收めてそれぞれ作戰基地に歸還した

同戰鬪における敵遺棄死體八三二、鹵獲兵器＝彈藥多數に上つた、また右掃蕩戰に作戰し二日以來隨縣北方峻嶮地帶に據る敵に大掃蕩戰を展開中であつた、愛甲、松本、間宮、金田の各部隊も八日までは西大別山に蟠居中の敵出擊部隊を完全に驅逐掃蕩し今や信陽隨縣西北方一帶地區には敵の片影だも認めざるに至つた

米穀格付、規格等 關係者會議で決定

價格も近く公定へ

米穀格付、規格、銘柄、格差を決定すべき米穀格付關係者會議は既報の通り七日午前九時より新京國防會館に開催、產業部、經濟部その他關係者約五十名出席、格付委員會々長呂產業部大臣より格差決定の重大なるを强調せる挨拶あり、籾、玄米、精米等に對する格付に關し熱心なる討議を行ひ大體格付、規格、品種等を決定、委員會官制の制定を俟つて正式委員會を開催して最後的に決定これに基き近く國務院訓令が發せられることになつたが、これに關する價格についても早急に解決の要あり近く物價委員會において決定を見る筈である、當日の關係者會議によつて決定されたる事項大要は左の如くである

1、籾及び玄米の格付要領

△原則として生產者より籾穀會社が買入れる場合は農事合作社に委託する、農事合作社の無い地方は最寄り合作社その他適當なものに委託する

2、格付は會社が生產者より米穀を買入れる場所において行ふ

3、格付日は籾及び玄米の出廻數量に應じ時期別、買入場所別に定める、格付を受くる米穀は生產者において精選し原則として指導員の精選證明を受けたるものとす

4、格付の決定に對しては異議を申出ることを得ない

5、格付のために採取した見本は原則として返還するを建前とする

△籾及び玄米格付の規格

一、籾玄米の品質、乾燥、調整について行ふ籾の等級決定は左によつて行ふ

イ、品質は一等より四等、等外の五種

ロ、乾燥調整

等級	乾燥水分含有	調整夾雜物	玄米步
一等	一六%以內	四%以內	七七%以上
二等	同	六%同	七四%同
三等	同	九%同	七〇
四等	同	一三%同	六五%同
等外	ー	ー	ー

但し新穀出廻期より翌年三月末日迄は水分含有量一七%迄を認む、異年度產及び粳米混入は認めず、粳米の混入は一延につき五粒以內を認める、異品種は混入せざるを建前とす（但し糯米は米の混入五%以內は認む）

二、玄米の等級格付による等級決定は左によつて行ふ

イ、品質は一等より三等、等外の四種

ロ、乾燥調整

等級	乾燥水分含有	調整夾雜物
一等	一五%以內	五%以內
二等	同	七%同
三等	同	一〇%同
等外	ー	ー

但し新穀出廻期より翌年三月末日迄水分含有量一六%迄を認む、その他籾に準ず

三、籾及び玄米の等級格差

四、品種間の格差

總反攻勢を宣傳

虛勢を張る重慶政府

【上海七日發國通】四月攻勢の空宣傳失敗にも懲りず敗戰に喘ぐ重慶政府は最近又々八月攻勢或は九月攻勢等を頻りに宣傳放送してゐるが、七日の支那紙夕刊は更に今冬或は明春の支那軍總反攻說を掲載してゐる、同記事は數日前蔣介石が軍事委員會政治部長陳誠、同副部長周恩來と共に飛行機で衡陽某所に飛び各將領と會同して重要軍事會議を開催した結果中國の再建訓練は既に完成したので日本軍を支那本土より驅逐するため今冬より明春の間に大規模の反攻戰を展開すべしと報じ、更に總反攻までの三段階として

一、遊擊戰を擴大し日本軍の後方を攪亂脅威し右顧左眄その處置に迷しめもつてその潰敗を促す

二、次いで政治戰を展開し臨戰區域各地方の民衆の抗日意識を鼓舞し隨機に支那軍に呼應するの準備をなさしむ

三、かくて精銳中央軍全部の實力をもつて長沙、衡陽、楡林、宜昌、潼關、鄭州方面に於て正式に出動し堂々正面の總反攻戰を展開して一擧潰滅を期す

ともつともらしく報じてゐるが、かゝる强がりは却て內は依存外交の失敗ゝ法幣の危機に直面し、外は汪精衛派の和平救國運動の進展に脅かされ氣息奄々たる重慶政府自身の頹勢を故意に隱蔽せんための虛勢としか思はれず去就に迷ひつゝある一般支那人への宣傳效果は殆どないもの〻如くである

家具の店 片岡洋行 東二条通十九 電③四七六二番

大津關東局總長

大津關東局總長は十五年度豫算その他重要案件につき中央と打合せのため八日午前八時の列車で東上した

藤本事務官赴任

新京特別市教育股長より興安北省開拓廳附事務官に榮轉した藤本稻生事務官は十日午後一時五分列車で四平街經由赴任する

人事往來

着京

▲山口二郎氏（會社員）七日東京ヤマトホテル ▲高木信郎氏（同）同 ▲內田泰夫氏（同）同 ▲濱忠三氏（木材商）滿蒙ホテル ▲武田晃氏（滿業社員）同 ▲中川久吉氏（東洋紡績社員）同 ▲鈴木文二郎氏（東洋ダイヤ社員）同 ▲馬淵正義氏（會社員）新京ホテル ▲倉神網五郎氏（同）同 ▲後藤和夫氏（農業）同 ▲岡田哲也氏（會社員）同 ▲樋口久松氏（會社員）同 ▲外海省三氏（國際社員）同 ▲三浦幸治氏（商業）富士屋旅館 ▲伊藤靖城氏（會社員）同 ▲木內直道氏（自動車商）同 ▲江原貞男氏（建材商）三國ホテル ▲三浦庄之助氏（貿易商）同 ▲蓮尾誌藏氏（官吏）同 ▲杉崎守一氏（材木商）大阪ホテル ▲龜田彥次郎氏（瓦斯工事請負）同 ▲山崎重藏氏（荒物雜貨商）同 ▲中田忠三氏（吳服商）同 ▲松尾貞夫氏（機械商）同 ▲桂木隆夫氏（官吏）同 ▲山本市長次氏（芝浦製作所）國都ホテル ▲園田嘉夫氏（會社員）同 ▲梅田治郎七氏（醫師）同 ▲南治之助氏（日滿商事常務）同 ▲中井榮三郎氏（日本棉花常務）同 ▲內藤健司氏（奉天製作所）同 ▲鈴木隆藏氏（早稻田高等學校教授）同 ▲小野碩介氏（三井物產）同 ▲藤元幾太氏（榊谷組）同 ▲中谷玉之助氏（日本綿花大連支店長）同 ▲岡田清三郎氏（明大教授）同 ▲秀島香夫氏（林業公司參事）同 ▲樋一夫氏（會社員）遼東ホテル ▲伊藤德之助氏（九大教授）同 ▲伊藤廣二氏（教諭）同 ▲平田正三氏（同）同

出發

▲三浦豐吉氏 奉天へ ▲日下部滋氏 同 ▲藤井永三郎氏 同 ▲下村佐夫氏 哈市へ ▲小野天彥氏 同 ▲田口良明氏 東京へ ▲森田重彥氏 奉天へ ▲田原正矩氏 大連へ ▲堺井三郎氏 奉天へ ▲德川守氏 同 ▲水津利輔氏 鞍山へ ▲金子生一氏 大連へ ▲作川繹太郎氏 安東へ ▲中島時雄氏 圖們へ ▲池田敏雄氏 奉天へ ▲秋山多夫氏 哈市へ ▲森田勘造氏 老頭溝へ ▲內田春生氏 同 ▲柴田勝一氏 同 ▲荒木反次郎氏 奉天へ ▲平井環氏 同 ▲栗原茂一氏 同 ▲甲斐孝治氏 雄基へ ▲柳谷鋼太郎氏 大連へ ▲星野信定氏 奉天へ ▲早瀨勝三郎氏 同 ▲富士本種雄氏 同 ▲內梅康夫氏 大連へ ▲三宅得氏 同 ▲友成達雄氏 奉天へ ▲小林清三郎氏 同 ▲矢部嘉綱氏 大連へ ▲大西保男氏 牡丹江へ ▲竹中錬一氏 同 ▲野村浩將氏 哈市へ ▲中島博吉氏 奉天へ ▲小山良樹氏 同 ▲遠藤政男氏 哈市へ ▲村山敬二氏 同 ▲渡邊邦男氏 奉天へ ▲作田孝雄氏 大連へ ▲岩城守氏 玉爺嶺へ ▲渡部幸綱氏 大連へ ▲大木延邑氏 德惠へ ▲松坂獅氏 奉天へ ▲柳谷忠吉氏 哈市へ ▲天津關東局總長 奉天へ

その日〱

□ 對歐策が成るといふ、いかなる對應策なのか國民は未だ必ずしも明白に知らぬ

□ これではたとへば反英の如き國民運動も浮ざ上てつしまふ惧れはなからうか

□ 重慶が英國の態度に迷ふ、なあに飜譯が摑かつたのであらう

□ 兎も角も二年待つたのだ、別にこの際焦ることはなからう

□ 立秋、なるほど眼にはさやかに見えぬながら季節は刻々つゝあるやうである

在庫品
旋盤八呎 兼用六呎 新品三台
デーゼルエンジン 廿八馬力（中古品）一台
石油發動機（新品） 四馬力より十馬力迄
モートル各種新品
井戸用ポンプ及パイプ
ヒューガルポンプ及サクシオン
ホース附各種・ウエス
古鐵商 日滿商會

虫下し マクニン のみ易く・よく效いて・害がない
一寸見た目にや分らぬが…… 案外人には蛔虫が居る
株式會社 讃澤友吉商店

知識眼科醫院 新京大和通六六 電三一六六四六番

室內外の塗裝は 關東軍・滿鐵・滿洲國・御指定 合名會社 天野商店塗裝部へ 電話代表③六二二一番

綠醫院 入院の設備あり 住吉勝也 長春大街三〇二 護國般若寺筋向 電(2)五一〇〇二番

各種印刷と折疊紙函製造
茶ボール 鼠ボール 各オンス在庫豐富
奉天市大和區浪速通三十二番地
勝田印刷紙器 奉天支工廠 電話②二二五九六番 本店 大阪

紳士の胸に輝く 萬古

恩賜軍管區病院に 滿侍從武官御差遣
戰傷勇士を御慰問遊ばさる

皇帝陛下におかせられては今次滿蒙國境事件並に國內治安肅正作戰に參加して名譽の戰傷を負つた國軍將兵の身の上を御憐み遊ばされて八日午前滿侍從武官を恩賜軍管區病院に御差遣、深く御慰問遊ばされた、この日滿侍從武官は午前十時四十五分病院着、直ちに院內講堂に入り全戰傷勇士に有難き聖旨と御菓子料を傳達仲院長の奉答を受けたのち貴賓室において同院長より院內狀況を聽取それより病室をいちいち巡視して戰傷兵を懇ろに慰問、同十一時廿五分還宮したがこの日戰傷勇士達は陛下の有難き思召しを拜していづれも恐懼感激してゐた【寫眞は戰傷兵慰問の侍從武官】

小倉軍曹告別式

戮島、吉野兩區の合同葬による故小倉曹長の告別式は既報の如く十日午後五時から西廣場滿鐵俱樂部で執行されることゝなつた、當日市民の多數參列を希望されてゐるが、さらに兩區內は各戶弔旗を揭げると共に各町會は告別式參列に際し分會旗を持參されたいと

內鮮旅行團
申込みは一ヶ月前に

秋立つとゝもに早くも內鮮方面旅行の計畫が各所でなされてゐる模樣であるが、新京驛團體係では九日、十日にかけての內地團體旅行は一應受付るとゝもに奉天鐵道局に移牒し、同局より內鮮各地關係機關と連絡をとりOKと云つて來ないうちはどうしても出發することは出來ないし又勝手に出發してもプラン通り見學も出來ず不愉快な旅行に終るから是非とも團體旅行の申込は一月前に驛前ビユーロー迄申込み支障のないやう連絡をとられたいと

薫さん献金

東二條通りカフエー亞細亞會館女給薫こと太田貞子さん（二二）は最近渡滿同店に入店したが、同店の贔屓に店主から國境第一線に活躍する勇士達が「草の根、木の根もうまい」と語る辛苦の話を聞き感激して『兵隊さん』へと金五圓を献金本社に寄託したので關東軍恤兵金として献金手續きをとつた

豆タクに忘れる

永春路一〇二豆タク運轉手金補國君（二六）は八日午前九時頃八島通派出所前で邦人客を降し流さうとした時客席に財布（現金百十七圓在中）が置き忘れてあるのを發見八島通派出所に屆け出た

練習艦隊入港！
未來の提督千八百余名乘せ 八雲、盤手旅順へ

未來の提督千八百餘名を乘せた本年度練習艦隊八雲、磐手は七日夕刻旅順に入港七、八兩日同港に碇泊し來る九日夕刻大連港外着翌十日午前九時卅分埠頭にその勇姿を橫付けるが、十六日出港迄のプラン左の如し

一、着埠と同時に州廳長官、市長、市會議長など官民代表は旗艦に澤本司令官を訪問
一、午前十時卅分より澤本司令官、山崎八雲艦長、緒方磐手艦長は來訪者を答訪
一、同十一時四十五分より司令官以下幹部は大連神社、忠靈塔に參拜
一、午後六時より遼東ホテルに於ける大連市官民招待會に出席（准士官以上）
一、午後一時より八雲艦上に於て別宮市長の講話（滿洲國の情勢）
一、司令官以下候補生以上の一部は午後八時四十分發臨時列車で新京へ
一、十一、二の兩日新京方面視察
一、十三日午前九時四十分着列車で歸連
一、准士官以上の一部は同日鞍山、本溪湖を視察
一、同夜は八雲艦上に映畫會を催し中央公園、協和會館霞小學校に於いて軍樂隊演奏をなす
一、十五日は正午から午後一時まで八雲艦上に於て茶會
一、准士官以上鞍山方面より歸連
一、午後七時より官民有力者を招いて八雲艦上で晩餐會
一、十六日午前九時出港

なほ十一日より十四日迄の四日間は午前九時から午後三時迄一般の艦內參觀を許可する

臨釜曹長告別式

滿蒙國境事件、哈爾哈河附近の戰鬪で名譽の戰死をとげた陸軍工兵曹長臨釜七三君外五勇士の告別式は來る十一日午前十時から新京南嶺の〇〇部隊で執行される

新京神社 御鎭座廿五周年記念事業
國都草分けを動員 神社今昔座談會
來月九日、開催準備進む

新京神社では明年紀元二千六百年祭と、同社御鎭座二十五周年紀念を迎へるに當り記念事業として新京神社史を編纂することゝなり、これが正鵠な資料を得るため神社主催、本社後援で街の生きた史家國都草分けの人々によつて〃新京神社今昔座談會〃の開催を計畫かねて準備中であつたが、七日午後から神社で上田本社代表、島名福十郎氏、四戶友太郎氏、田中卓二氏、赤羽一二氏等街の古老が參集座談會の出席者人選並に日時その他の打合會を開き協議の結果、次の如く神社に關係深い在京廿年以上の草分け六十名を選び日時は來る九月五日午後三時から神社に於て開催することに決定した、蓋し神社の今昔は一面新京史でありこの草分け豪華メンバーによつて語られる言葉には多大の興味と期待がかけられてゐる、尙一般市民に於て神社に關する古い寫眞等資料持參者は提供を希望されてゐる、因に御鎭座二十五周年記念日は明年十一月三日に當るのでこの日記念式の擧行と共に神社史を完成記念品として一般に頒布の豫定である

赤羽一二、伴達二、佐竹善太郎、石黑直助、三宅濱治、田中卓二、島名福十郎、四戶友太郎、竹島畿二、久松庄左衛門、田村新助、石川新一郎、中村四郎治、田中善平、瀧竹三郎、木城德太郎、林田信市、岩坂杢三郎、五味武太郎、平澤儀平、穴澤喜壯次、西村儀三郎、梶原米吉、田原稔、久野淸太郎、後藤藤作、宇野常吉、稻垣兵治、勘崎仙英、中川增藏、近江精一郎、天野恒太郎、吉田廣盛、北山京平、畠山源五郎、池田磐根、小松兼松、永島高一、酒井伊三郎、朝比奈金造、組岡儀藏、上田賢象、十河榮忠、靑木晉次郎、森山多賀藏、荒木伸二、松田猛太郎、石井亥三吉、淸水末一、高橋勝藏、田代元三郎、淺井庄一郎、飼野卓爾、森野常太郎、坂根祀太郎、林金次、菅沼直人、中町吉右エ門、針谷彌一郎

不法攤派對策協議
全聯處理第二次幹事會

昨年度全聯議案處理幹事會「不法攤派是正に關する件」第二次會議は八日午前九時より中央本部第一會議室で開催政府側より交通部伊藤工事科長經濟部小澤國稅科長、地方處穗波參事官、企劃處藤島事務官協和會より高聯協和科長、千葉組織科長等出席して第一次幹事會の結果に基き不法攤派の根本的對策を練つた結果今後は

一、行政處の處置
二、官紀肅正
三、協和會分會の協力
四、その他

に依り處理大綱を樹立し具體案については今後處理幹事會で硏究することゝなり十二時終了した

秋立つ ——郊外初見

街の日記

防犯功勞者表彰 市內大同大街三中井百貨店看視人中野佐太郎氏（五七）及び鴇田美代さん（十四）中西龜吉氏（四二）の三名は防犯上の功績大なりと八月午前九時から順天署に於いて防犯協會順天支部長から表彰狀並に金一封を贈られた

山脇女史講習會 菊蘭會主催の山脇敏子女史洋裁と手藝講習會は八日より六日間、毎日午前十時より午後三時まで敷島高女で行はれる一般の講習は會費一日一圓で申込は建國胡同四一〇林田テル子方又は會場直接へ

高島米峰氏招聘 滿鐵新京支社興亞講座は高島米峰氏を聘し十二日午後八時から西廣場滿鐵俱樂部で開催されるが演題は國民精神總動員の具體一般多數來廳を歡迎

伊豆石井 兩家結婚 市內中央通り一五石井亥之吉氏長女靜子さんは中央通大街合田中勸助、治安部第四課長宇都宮仁兩氏夫妻の媒酌により齊々哈爾興亞塾主事伊豆英治氏と婚約整ひ九日の吉日をトし午後三時新京神社に於て結婚式を擧げ、同六時國都飯店に兩家の親戚知人を招待して披露を行ふ

すると

ポスタ・展覽會日延べ 三中井で開催した「ポスター展覽會」は六日の出來るまで展覽會であつたがを以て閉場の豫定であつたが好評につき九日まで日延べすることになつた

あす（九日）

▲第二回滿洲國展入賞者賞狀授與式 於民生部午前九時
▲滿洲鑛山會社々員故園田逸夫氏告別式 於長春寺午後三時
▲滿鐵主催日本婦道發揚の集ひ 於西廣場俱樂部午後七時半池川旭蓉女史の筑前琵琶彈奏、映畫「軍國の花嫁」上映
▲國防婦人會總本部役員會 於國防會館午前十時

この暑さに氷飢饉
製氷會社にあとたつた千噸
八日限り配給制限

アスフアルトもとかすやうな炎暑、夜となく晝となくじつとして居れないやうな國都の暑熱は水銀柱の示すごとく正に最高調だ、新京製氷會社の調査に依ると最近國都人一日の氷の消費量はなんと百噸といふ驚異的數字に上り、このまゝ放置して置けばあと十日間ばかりで國都から氷が出拂つて仕舞ひさうなつて來たので同會社では八日をもつて全市の氷配給を一率に今迄の三分の二に減少した

即ち、製氷會社一日の生產能力は三十五噸、一日一噸近くに達する物凄い消費振りで目下在庫氷千噸はあと十數餘日の配給しか出來ないので遂に八日限り配給を三分の二に制限したものであるなほ價格は一キロ二錢五厘從來通りである

女按摩は美人
これが間違ひの因 風紀紊亂に光る眼

最近市內の按摩殊に女按摩の風紀に關して兎角の風評を耳にするので所轄中央署ではこれらいかゞはしき女按摩につき內偵を進める事となつたが、同署管內には數軒四十五名の按摩中女子二十三名で、何れも按摩とはいふものゝレツキとした醫業の持ち主であるところから、旅の一日の疲勞を癒すべく旅館等に呼ばれては風紀を紊す一部不良の按摩がゐるので近くこれらを一掃し明朗健康なる按摩とすべく對策考究中である

川原前報道班長離京 關東軍前報道班長川原直一大佐は八月午前〇時卅分新京驛發はとで磯谷參謀長矢野參謀副長、新京陸軍武官府田結武官、太田輔佐官以下日滿官民多數の見送りを受け離京、新任地に向つた【寫眞は驛出發の川原大佐】

性の百貨店
隱匿品押收さる

銃後市民から頹廢調の凡てを追つ拂はうと首都警察廳では特務、保安、衞生各科が連絡の上享樂街の肅正に乘り出し著しい效果を擧げつゝあつたが最近國都の享樂街にいかゞはしい淫畫、淫本、不衞生極まる性器具の密賣が行はれてゐることを探知した特務科檢閱股では七日午後一時ごろ、總御元性の百貨店市內富士町一の一五淸水谷公鷹（五四）方を危襲、倉庫內に隱匿してあつた淫書、猥本、性器具を初め媚藥四百箱を沒收して引き揚げ、今後衞生上保安風紀上いかゞはしい品物は絕對に賣らないと誓約せしめた

プールで溺死

七日午後二時頃白菊町白菊プールで和泉町三丁目軍屬高田畝夫氏が水泳中水中に沈んでゐる子供の溺死體を發見この旨屆出たので中央通署より下村檢證官が肥後醫院から醫師を伴つて現場に出張、人工呼吸を施したが及ばず取調べの結果、右は市內梅ヶ枝町一丁目二栗野七次郎・八島小學校二年生吉田安夫君（九）と判明した

同君は午後一時頃プールに一人で出かけ泳ぎが出來ないのに泳いでゐるうち深みに陷つての溺死とみられてゐる

喫茶お食事 美松

紅燈街の虫
窃盜常習捕る

七日午後十時頃五馬路料理店街を密行中の中央通署原田、隈、財前三刑事は擧動不審の牛島人を本署に連行取調べたところ朝鮮黃海道生れ、西六馬路二〇二號金春益（二五）と云ひかねて窃盜被疑者として手配中のものなること判明追及した結果、金は滿洲電氣土木合資會社に電工として働くうちオヰン街の甘美さが病みつきとなり同社倉庫より六月十三日鐵製パイプ長さ三米ロ徑二分一を、又七月十三日電線一綸時價百五十圓を何れも窃取ボロ買に二百圓で賣却しその半分百圓を故鄉の兩親に送り元氣で働いてゐることを知らせ殘りで料理店カフエー等に入れ擧げてゐた窃盜常習者である、餘罪取調べ中

西三道街の火事

八日午前零時二十分ごろ、市內西三道街一七〇飛龍馬車問屋から發火、隣家の永增長銅器店及び大昌表裝店三軒を全燒、消防署の活躍により三時五分鎭火したが、損害は三軒で約一萬圓、出火原因については長通路署司法係で取調べ中であるが、目下の處不明

訂正 八日附夕刊〃青年家出〃記事中森野常太郎氏は村上常太郎氏に、森野常太郎氏店員次男一男は村上氏孫一男と何れも誤記につき訂正

今晚の主なる放送

▲七・三〇國民歌謠 指導長井齊（大阪）▲七・四〇「ノモンハン事件特輯」講演事件の展望、陸軍中佐加藤義秀（新京）▲八・〇〇管絃樂指揮坂西輝信（外）（東京）▲八・三〇ラヂオ時局讀本「新東亞建設と日英會談」（上）（東京）▲八・四〇獨唱と合唱ピアノ伴奏石川知子（新京）▲九・〇〇物語大閤記矢田挿雲原作 德川夢聲（京東）

社交喫茶 開始!!
晝間 六時まで
サロンキング
銀座新道 TEL3 4089

お茶と茶道具は みどり茶園 電話（3）四七〇番

募集
一、內地人男子 廿才前後 數名
一、女事務員（內地人） 數名
一、面會時間 午前九時より午後四時迄
給料其他面談の上
右希望者は自筆履歷書持參本人來談相成度
新京豐樂路一〇五
東洋自動車株式會社新京支店 電話（二）二〇六四番

男女見習生募集
一、年齡 十五歲迄
一、學歷 小學校卒業
一、人員 若干名（內地人に限る）
一、市內に確實なる身元引受保證人を要す
右募集候に付希望の向は自筆履歷書携帶庶務係へ出頭相成度し
滿洲興業銀行新京南廣場支店

募集
一、女給仕 年齡十五歲より三十歲まで 一〇名
一、晝間勤務希望者（女子） 數名
（勤務時間午前十一時より午後二時まで中食付き）
年齡十五、六歲より三十歲位まで
右希望者は午後二時より五時までに御來談下さい
大同大街大興ビル地階 靑葉グリル 電話（二）四六二五番

急募
一、女子事務員 二名
一、年齡十八九歲より廿三四歲までの明敏な內地婦人
一、履歷書持參本人來談
給料其他面談したし
新京祝町新京キネマ 岸本チエーン事務所

營業課目
各種自動車販賣、乘用自動車、一般自家用向貨物自動車諸機械部分品其他
在庫豐富
福東商會
代表者 每熊一郎
大連市常盤町三八（連鎖街交番隣り）
電話長③四五四九番

運轉手及男女車掌募集
一、車掌 年齡 滿十五歲以上滿十八歲以下
學歷 小學校卒業又は同等以上の學力ある者
一、締切 八月十四日
右希望者は自筆履歷書、名刺型寫眞、健康診斷書（市立又は滿鐵病院）持參來社相成度
新京交通株式會社教習係

立喰の 成金壽司
御存じの關西南地すし熊のオヤヂ山田が獨特のつかみ壽司
是非御試食を！
銀座新道 成金壽司 電話（呼）（3）五二一五番

會葬御禮

故警尉桑田信親氏の警察署葬執行の際は炎暑の折柄にも拘らず御會葬下され深く感佩仕候何分混雜に取紛れ御尊名伺ひ洩れの向あるやに存せられ候間略儀ながら紙上厚く御禮申上候

葬儀執行委員長 中央通警察署 市原拾義

映畫と演藝

文化映畫『小八家子』 満映で製作に着手

満洲國に於ける特異的存在である基督教村「小八家子」を去る六月見學した、満映荒牧芳郎氏は信仰に生きる農村に感激「小八家子」を書下し、廣く世に紹介しようとする映畫詩である。監督は高原富士郎、撮影、杉浦要で全部現地撮影、三十日第一回のロケーションを行つた。

國都新京より七十五里西北人口一千八百余人の一農村がある。此の村こそは百四十年の昔より全村神に仕へ信仰に生きる愛の村「小八家子」である。十字架を胸に、百姓は畑に、子供達は修道女に迎へられて幼稚園に、小學校に、毎日の生活を祈りに生活す此の村は、満洲國建國の理想、王道樂士への道を如實に示しつゝ平和な明暮れを續けて居る

各館評判記

◇……長春座、新京キネマ豊劇三館けふから寫眞替り、何處も再映陣で新キネと豊劇は掛け持ちです

◇……長春座は「愛染かつら大會」で田中絹代、上原謙、佐分利信、高杉早苗の主演する浩三、かつ枝の音樂會顛合せまでの前後篇、添物は浩吉信子の「木曾路の鴉」で此の週又善男善女で賑ふことであります

◇……新キネマ、豊劇は「禍福大會」と川浪良太郎主演のチャンバラ物「忠治旅日記」であります「禍福」は成瀬巳喜男監督作品ですが、この人の作品としては餘り頂けるものではありません、専ら入江、竹久、高田、逢初等のスターヴァリュウに期待すべきでありませう

映畫千巻を陸海軍献納

皇軍慰問用として各映畫會社が、大日本映畫協會の斡旋により陸、海軍部に献納する映畫は、この程總計一二八本九八〇巻が同協會へ提出されたので、陸、海軍への割當を決定の上、近く夫々現地へ發送されるが、提供各社の内譯は

（日活）「千両礫」「明治一代女」以下二〇本二〇二巻（新興）「新納鶴千代」「曉の爆音」以下二〇本一八八巻（大都）「浪人街の顔役」「青春涙あり」以下二五本一八一巻（松竹）「一本刀土俵入り」「花嫁くらべ」以下二〇本一六八巻（東寶）「母の曲」「近藤勇」以下一五本一二一巻（全勝）「元祿七化け吉三」以下三本一二巻（極東）「侠双御嶽」以下三本二一巻（東和商事）「モナリザの失踪」以下五本四四巻（三映社）「陽氣な連中」以下二本一四巻（パラマウント）「日本語版ニユース」二〇本二〇巻

ヘイス失脚

七年前、遞信大臣からアメリカの代表的映畫社十二社の聯合團體であるアメリカ映畫製作者配給者協會（WPPDA）の總裁に轉じ、アメリカ映畫の自主的統制を行ふと同時にその發展のために盡力一頃は「ヘイスの許可がなければ、大統領と雖も國内で映畫を製作する事は出來ない」と評判される程絶對的な權力をもてゐたウイル・ヘイスの失脚が最近の米誌に報ぜられてゐるこれは昨夏ＰＦＤＡに屬する各映畫會社が、アンチトラスト法違反によつて告發され、最近有罪の判決を與へらたので、責任上辭表を提出したと言はれてゐるが、これは表面的理由なで、實際は各映畫會社の背後にある銀行團が最近世界各地に於けるアメリカ映畫敗退に恐怖、映畫企業の全面的建直しのためにヘイスの方針にあきたらず、且内外の政治情勢に左右されて映畫をアメリカ民主々義の强力な宣傳機關に急速に移行せしめるため、WPPDAの改組を必要としてヘイス追ひ出しを政府に要請し、遂に成功したものであるといはれてゐる、尚ヘイスの後任にはアメリカ石油王を祖父に持つ、世界屈指の財閥ロツクフエラーの後繼者たるネルソン・ロツクフエラー氏が選ばれ既にその内諾を得たので、WPPDAでは事務手續きの完了を待つて、近く總裁の更迭を正式に發表すると

ミス東洋
高級絹紬 大陸呉服店 南廣場

東寶新子役に加藤照子

成瀬巳喜男演出の新作は「若い人」石坂洋次郎氏原作の「まごころ」と決定配役も既報通りで近日撮影に着手するが同映畫に入江たか子の子供に扮する今年十四才の少女加藤照子が初出演悦ちゃんと仲良く活躍するがこの少女は悦ちゃんより三ヶ月早生れで悦ちゃんとは反對に極くおとなしい少女、大正十五年三月三十日生れで身長四尺八寸、體重八貫三百匁、日本舞踊が得意で藤間勘素娥さんに師事して名取りの身分、目下長唄、三味線を習つてゐるといふ純日本型でスポーツはバレーボールが得意、勃町實踐女學校三年に通學中で、本人は高田さん、入江さんが大好きで更らに子供を可愛がる成瀬先生も大好きよとおつしやる

仙人掌

アジア會館の弓子嬢は可成强度の精神戀愛至情主義者、明美嬢は反對に地上的戀愛至上主義、但し兩人とも自稱するだけで實踐においてさうであるかどうかは保證の限りに非ずと言ふところ▼こゝのナナ子嬢、來京直後は物珍しさに理髪店の小孩に參り、毎日悩ましい襟元をそらせては「アイヤテンホウ」と小孩を喜ばせてゐたが、このごろは趣味を變へて專ら壽司屋巡り▼おかげですつかり歯をこはし（壽司を食べても歯がいたむ程優しく出來てゐます）せつせと歯科醫に通つてゐる

雑音

満映日活の縺れ遂に業者を煩らはして〃東京會談〃となる、喧嘩分れをしては國策のせいになすりつけて威張つてゐるやうなお手合にも困つたもの、何時までも世話をやかせるではない▼一部に〃會談〃阻止運動があるさうだ、圓満解決に阻止とは奇ッ怪である、大體かういふ策動分子がゐるから、他處の喧嘩の渦中に巻き込まれるやうなことになるのだ、謹しむべきであらう▼豊劇の洋畫週間は金曜日初日の日取りもよく三日間とも好調な客足を見せた、今週の「禍福大會」も又活況が豫期される▼半島映畫天一映畫社の「國境」が廿三日より長春座で封切される、プロ難の折から見つけものではあらう

水曜 八月九日
戊寅 六月廿四日
大安 破 參宿

東京・本郷・神誠館

●一白の人 天職を守れば愉快に捗どり行くべし旅は凶 巽と甲と北が吉
●二黒の人 鋭鋒の鈍らぬ様に氣を締めて直前するが吉 巳と乾と巽が吉
●三碧の人 人を當てにせず己が力を便りと思ふべき日 壬と巳と艮が吉
●四緑の人 重心を失ひたる滑車の如く脫線し易すき日 北と甲と巳が吉
●五黄の人 内を整へて後ち外に手を出せば大事成べし 南と巽と乾が吉
●六白の人 浮氣を戒め尻を落付けて精勵せば吉日たり 南と壬と艮が吉
●七赤の人 變化を避け遲きを憂ひず進む時は末は吉し 巳と乾と艮が吉
●八白の人 熱心と勉强とは何物も之を妨ぐる事能はず 丁と巳と壬が吉
●九紫の人 激浪の中を縫ひ走る舟の如し舵を誤まるな 丁と坤と北が吉

病花柳 外科 内科
濱田醫院
診察 自午前 至午后 九時
三笠町名古屋ホテル前 電(3)二八七三

STADT ANATOL
見よバルカンの石油都市
アナトールの炎上を！
凄じき都市の潰滅を!!
炎上るバルカン
歐洲動亂の根源地はバルカンだ
恐るべき油田の爆發！
石油の利權を狙ひ、愚かしくも歡樂に踊り狂ふアナトール市に終焉の時が迫る！
凄まじい爆發の瞬間は現代のボンベイ最後の日だ!!
ウファ超大作 東和商事提供
監督 W・トウルヤンスキー
主演 ブリギッテ・ホルナイ グスタフ・フレーリッヒ ローゼ・シュトラドナー
新婚お化け屋敷
齋藤寅次郎とエンタツとアチャコと高勢實乘のコンビ
夏が暑いと云ふお方、夏やせして困ると云ふお方、食慾がないと云ふお方、えいツ思ひつきり笑つて見たいと云ふお方、そんなお方があつたなら是非この映畫を御覧下さい
暑さなどはこの映畫の前では問題でありません!!

同時上映 ヒツトラー總統傳
入場料 壹圓 正午まで八十錢
普通招待券はお斷り申上ます

帝都キネマ

5バット

十本六錢

電氣冷藏器
特典付！ 賣出中
九七五・〇〇

電業の店

野村浩將の傑作 愛染かつら 今晩限り！
晴着哉彼女
野村浩將 夏のヒット映畫
高峰三枝子 佐分利信 水戸光子 主演

好太郎の異色篇 小栗栖の長兵衛
八月十日封切
長春座

事變公債 高價買入
裕民 彩票 販賣
商品券の賣買も致します
泰正號
新京祝町三丁目（南廣場興銀横）
電話③二六四四番
精々御利用下さい

夏シャツ
縮シャツ
本絹クレープシャツ
オープンシャツ
ノータイシャツ
入船町二ノ一 電③三六六七
マルイシ商店

民事刑事及法律顧問
一般法律事務之專任
辯護士 律師 別役増吉
朝日通二五番地 電話③二八八五

心地よく笑て有利に金融致します
電話特融（大口優待）
まちや
電話③五二七八（イイヒチヤ）
吉野町二丁目稲荷神社裏通
東京屋

「魂三部作」最後版
妻の魂
『母の魂』の熱涙
『男の魂』の感激を併せ得た!!
『妻の魂』に出演して……山路ふみ子
『妻の魂』で私の役（吉野千夜子）は恩人の犧牲となつて罪に引かれて行つた夫に殘されて、ただ一人の小さい娘を守り、凡ゆる困難と苦しみに敢然と打向ひつゝ最後まで『妻としての道』『母としての道』に生き通す强い女なのです。女が妻となつた時。子の母となつた時如何に强く生きなければならないかこの尊い教を私は初めて知りました。若い人妻から。タイピストへ。女給へ。藝者へ。と若妻（吉野千夜子）は日本の妻の眞の心と姿』をスクリーンに描き出します
暴風雨の巻・曙光の巻・上映中
朝日座

商況　八日前場

海外經濟電報

倫敦金塊 休會
紐育金塊
倫敦銀塊 休會
同先物
紐育銀塊 三四仙四分三
孟買銀塊 四五留比八分五

▲市俄古小麥
九月限 六三仙四分三
十二月限 六四仙八分三
一月限 六五仙八分三

紐育棉花
現物 九仙六〇
十月限 九仙〇〇
十二月限 八仙八一
一月限 八仙六八
三月限 八仙五九
五月限 八仙四五
七月限 八仙二六

▲印棉
ブローチ 一五七留比二分一
オームラ 一四五留比八分三
ベンゴール 一一九留比〇〇

カルカッタ麻袋
織維 二五留比八分三
實務 二八留比六分三

▲紐育株式
スチール株 四九弗八分五
アナゴンダ株 二六弗四分一

▲外國爲替
米英爲替 四弗六八仙分一
米日爲替 二七弗三一仙
米支爲替 八弗一〇仙
米佛爲替 二仙六四分五
英米爲替 休
英日爲替
英支爲替
英佛爲替
印日爲替 七八留比二分一 會

▲滿洲中銀爲替
紐育向 二七弗一六分五
倫敦向 一志二片二分二

▲阪神爲替
對米賣 二七弗四分一
對米買 二七弗三二分九
對英賣 一志二片〇〇
對英買 一志二片六四分一

各地株式市況

▲東京株式(短期)

	寄付	大引
新東	[illegible]	[illegible]
大新	[illegible]	[illegible]
鐘紡	[illegible]	[illegible]
同新	[illegible]	[illegible]
帝新	[illegible]	[illegible]
洋紙	[illegible]	[illegible]
日鑛	[illegible]	[illegible]
郵船	[illegible]	[illegible]
同新	[illegible]	[illegible]
日石	[illegible]	[illegible]
日立	[illegible]	[illegible]
滿業	[illegible]	[illegible]
電工	[illegible]	[illegible]
東電	[illegible]	[illegible]
日電	[illegible]	[illegible]

公債株式 現物賣買
畑園太商店
新京中央通二十一番地
(中央郵便局前)
電話③2343＝6165

▲大阪株式(短期)

滿鐵	[illegible]	[illegible]
糖新	[illegible]	[illegible]
日曹	[illegible]	[illegible]
大新	[illegible]	[illegible]
新東	[illegible]	[illegible]
鐘紡	[illegible]	[illegible]
同新	[illegible]	[illegible]
滿業	[illegible]	[illegible]
日魯	[illegible]	[illegible]
帝新	[illegible]	[illegible]
商船	[illegible]	[illegible]

▲大連株式(短期)

五品	[illegible]	[illegible]
大新	[illegible]	[illegible]
新東	[illegible]	[illegible]
滿業	[illegible]	[illegible]
鐘紡	[illegible]	[illegible]
同新	[illegible]	[illegible]

各地商品市況

滿鐵 [illegible]
土木 [illegible]
豆新 [illegible]

▲大阪綿布
八月限 [illegible]
九月限 [illegible]
十月限 [illegible]
十一月限 [illegible]
十二月限 [illegible]
一月限 [illegible]
二月限 [illegible]

▲東京人絹
當限 [illegible]

▲大阪綿花
八月限 [illegible]
九月限 [illegible]
十月限 [illegible]

公債株式
大一證券
吉野町一丁目
電話③5977.5604.4208

▲大阪期米
十一月限 [illegible]
十二月限 [illegible]
一月限 [illegible]
二月限 [illegible]

▲大阪人絹
當限 [illegible]
中限 [illegible]
先限 [illegible]
當限 [illegible]
五月限 [illegible]
六月限 [illegible]
七月限 [illegible]

▲橫濱生糸
八月限 [illegible]
九月限 [illegible]
十月限 [illegible]
十一月限 [illegible]
十二月限 [illegible]
一月限 [illegible]

各地特産市況

▲新京
●大豆 先限・八月限・九月限・十月限・十一月限・十二月限 [illegible]
●高粱 先物・八月限・九月限・十月限・十一月限・十二月限 [illegible]

▲大連
●大豆 現物・八月限・九月限・十月限・十一月限・十二月限 [illegible]
●豆粕 現物・八月限・九月限・十月限・十一月限・十二月限 [illegible]
●豆油 [illegible]

實株專門
凡ゆる實株 出合豐富
福や株式會社

銀座キネマ　電③八四六五

ニュース	2,00	3,35	7,1
お柳怨靈	12,22	3,58	7,3
俠艷錄	1,35	5,10	8,45 10,35

四日より九日まで
階下八十錢
豫告(十日より) 西鄕と益滿　海棠の歌

帝都キネマ　電②二四〇五

ニュース	11,30	3,10	6,0
ヒットラー總統傳	11,55	3,35	7,5
エンタツ・アチャコの新婚お化け屋敷	12,20	4,00	7,40
炎え上るバルカン	1,30	5,10	8,50 11,20

日曜は十時より炎え上るバルカンより上映　階下一圓〇〇錢
九日より十四日まで
次週上映 ひめごと ミモザ館

長春座　電③五七六六

ニュース	12,0	3,3	7,00
木曾路の鴉	12,4	3,53	7,33
愛染かつら大會	1,24	4,54	8,24 10,21

八日九日二日間
豫告(次週封切) 素晴しき哉彼女　小栗栖長兵衛

岸本チエーン 映畫御案内

豐樂劇場

ニュース		2,35	6,35
忠次旅日記		3,10	7,10
禍福大會	12,00	4,00	8,0 11,30

八日より十日迄 開放 四十錢

新京キネマ

禍福(前篇)		2,36	6,19
禍福(後篇)	12,00	3,5	7,46
ニュース	1,17	5,10	8,03
忠次旅日記	1,51	5,44	9,37 10,17

十日まで四十錢均一

朝日座

花嫁八十八夜	12,00	3,35	7,10
ニュース	1,00	4,35	8,15
妻の魂	1,40	5,15	8,50 10,30

七日より九日まで 四十錢

豫告 十日より 松竹大船 螢の光　松竹京都 關の彌太ッぺ　十一日より 朝日
東寶映畫 娘の願ひは唯一つ　松竹映畫 鬼面三日月黨 新京キネマ
豫告 十一日より 娘の願ひ唯一つ　鬼面三日月黨 豐樂劇場

めきめき体力をつける榮養
森永ミルクキャラメル
一個六錢 二十錢

潑剌たる初夏の健康美！
補血強壯

スッポンホルモン葡萄酒
海に・山に・野に
天氣をすひ紫外線を浴びて體力を養ふに絶好な時期です
潑剌たる健康のある所必ずスッポンホルモンの一瓶あり
全滿各地有名百貨店・食料品店藥店にて販賣
釀造元 滿洲國新京 滿洲酒造合名會社

家傳 辻の紅灸 新京 寶山前

高級清酒 滿洲櫻 新京櫻屋商店

味の素 登錄商標
原料 小麥或ひは大豆の蛋白質にして絶對に他の混合物なし
美味 吸物煮物漬物の醬油等凡ゆる料理に用ゐて風味は倍加
便利 削る手數や煮出す世話もなく時間は省けて非常に重寶
經濟 効力絶大なるが故に極めて少量用ゐれば足り頗る德用
宮内省御用達 味の素本舖 株式會社鈴木商店

榮養菓子 グリコ
榮養素八種を含む
勉強に……
腦をよくするレシチンを含む
(東京・大阪・奉天) グリコ株式會社

（大正九年十二月二十四日 第三種郵便物認可）

新京日日新聞

朝刊

【本紙朝夕刊十二頁】

本紙定價 一部五錢 一ケ月壹圓
廣告料金 普通一行 壹圓五拾錢 特別一行 貳圓五拾錢 (稅共)

發行所 新京永樂町四ノ二 新京日日新聞社
電話（編輯局專用③二二〇 營業局專用③二〇五）
發行人 十河榮忠
編輯人 松本勇
印刷人 水越內之介

高級清酒 滿洲櫻

更に七十八機を屠り 擊墜總數八百六十二
赫々、國境空中戰々果

去る八月三日飛行機六十九機、戰車九、裝甲自動車二、砲三門を失ひ死體七百を遺して我が軍のため國境外に敗走した外蒙ソ軍はその後性懲りもなく機を見ては逆襲を企てるが、その都度我が軍のために擊破され、七日までに我が航空隊に擊墜された敵機七十六機、高射砲に擊墜されたもの二合計擊墜機七十八機を算へ、一方地上部隊に撲滅されたる砲兵四中隊、多大の損害を與へられたるもの二中隊、遺棄死體二百を下らずといふ敗退ぶりである、これで八月八日までの我が軍の綜合戰果は擊墜敵機實に八百六十二機、戰車裝甲自動車、自動貨車五百三十六、撲滅したる砲兵十一中隊、多大の損害を與へたる砲兵十四中隊、遺棄死體四千を下らずといふ古今に比類なき赫々たる武勳を物語つてゐる外蒙民心の收攬と面子から無暴な抗戰を繰りかへせる外蒙ソ軍には疲弊と困憊の色頓みに濃く就中世界一を誇りし空軍も最初の意氣は何處へやら最近戰場に飛來せるものは各地の敗殘機を驅りあつめたものか機種雜然として統制なくそれに引かへ我が荒鷲の勇氣百倍、一千擊墜は目睫にありと胸を撫して待機、地上部隊また寄らば一擊と水も洩らさぬ鐵桶の堅陣を堅めてゐる

逆襲地上軍も擊退
三日以來の無敵戰況

關東軍報道班八月八日午後三時發表＝八月三日以來ノモンハン方面の戰況は依然彼我相對峙しありて大なる情勢の變化を見ず、本期間に於ける戰況並に我が方の獲得したる戰果左の如し

一、空中戰＝イ、三日午後七時前後我が航空隊はハルハ河ホルンテン河合流點附近の敵砲兵を爆擊しこれに大なる損害を與へるとともにE十六型十二機と交戰、その二機を確實に擊墜す、我が方全機無事歸還せり

ロ、五日我が航空隊は三回に亘り敵戰闘機六十機と交戰その二十七機を確實に擊墜せり、我が方二機歸還せず

ハ、七日午後六時五十分頃我が航空隊が第一線附近戰場を制空中ボイル湖西南方より飛來せる約六十機の敵機と交戰し壓倒的態勢に於てその四十七機を確實に擊墜せり、我が方全機歸還す

二、地上戰闘＝イ、四日午前零時頃敵約百名ホルステン河左岸地區に夜襲し來れるもわが方に擊退せらる、敵の遺棄死體五、われに損害なし

ロ、五日わが砲兵は對岸の敵砲兵に對し集中射擊を行ひその四中隊を撲滅し、二中隊に大なる損害を與へたり

ハ、五日我が高射砲はE十五型、SB各一機を擊墜せり

三、七日午前四時頃敵の狙擊兵約七、八百、砲兵支援のもとにホルステン河左岸地區に逆襲し來れるも交戰二時間にして我れに擊退せらる、敵の死體二百を下らず我が方の損害は輕微なり

空中戰詳報

【〇〇基地八日發國通】二日の空中戰以來姿をひそめてゐたソ聯外蒙空軍は五日に至り午前午後の二回に亘り不法越境し來つたがわが荒鷲の果敢なる遊擊によつて二十七機を擊墜され他は悉く遁走した、即ち五日午前八時ハルハ河上空を驀して越境せんとするE十六型六十機の大編隊を發見した野口部隊の精鋭はこれを河又上空に捕捉、大空中戰を展開忽ち十三機を擊墜して凱歌を奏したがわが方一機未歸還、更に午後二時半前回同樣E十六型六十機の大編隊をもつて再びハルハ河上空に現れるやわが野口部隊は勇躍これを遊擊し十四機を擊墜した、かくてこの日午前、午後を通じて廿七機を確實に擊墜し多大の戰果を收めた

【〇〇基地八日發國通】五日午前、午後にわたる空中戰において二十七機を擊墜されたソ聯外蒙空軍はなほもわが空軍の威力を輕視し執拗なる不法越境を企圖し七日午後七時頃ホロンバイルの草原へやうやく暮色が訪れんとする頃小癪にも敵はE十六型六十機を有する大編隊をもつて越境し來つた、このとき哨戒中の野口部隊は勇躍これに躍りかゝり寡兵をもつてボイル湖東南側に壓迫しつつ勇猛果敢なる空中戰を展開四十七機を確實に擊墜したがわが方は負傷者一名を出せるのみ

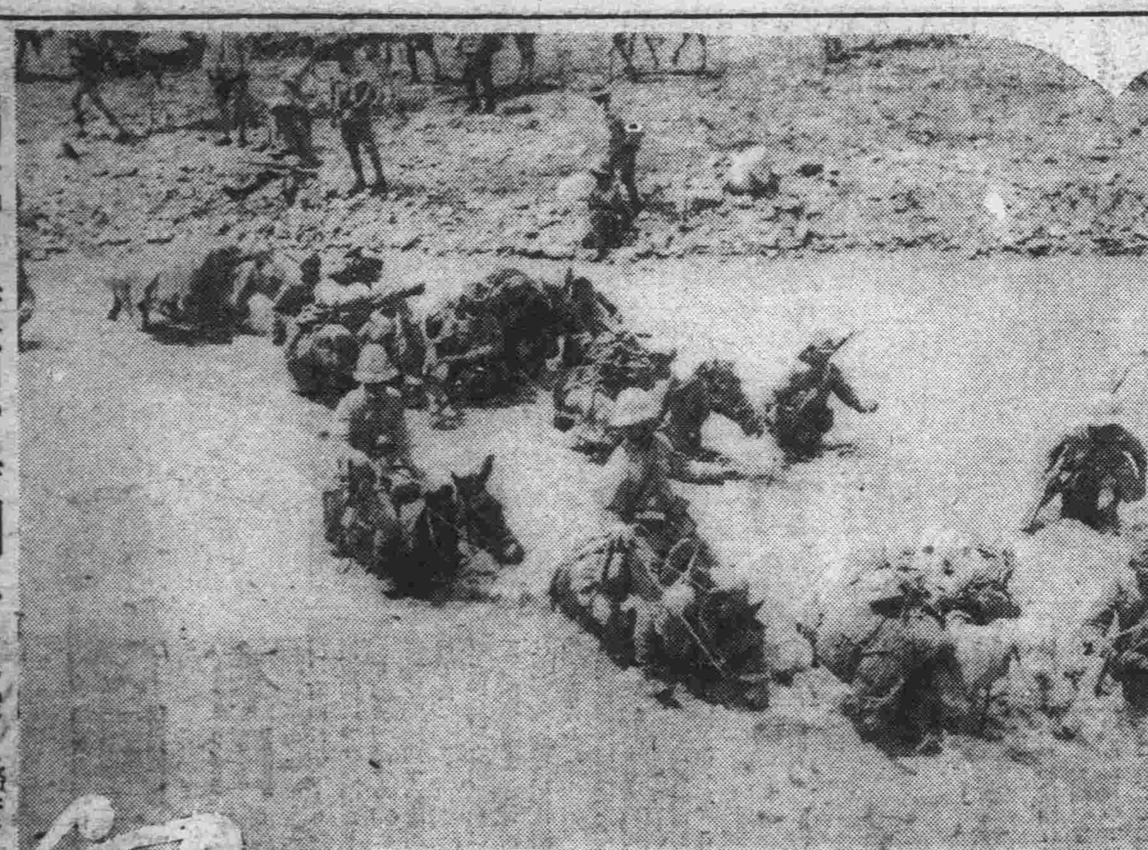

濁流を渡河、澤州へ進擊（潞安戰線）

緊急五相會議開催
歐洲情勢對應策協議

【東京國通】歐洲情勢對應策の具體的措置檢討の緊急五相會議は八日午前十一時四十分より首相官邸に開催、平沼首相、板垣陸相、米內海相、石渡藏相、有田外相の關係五閣僚出席、勝頭幹事役たる板垣陸相より會議開催を要請するに至つた事情につき報告し、引續き陸相より過般の陸軍省部聯合協議會並に三長官會議において決定せる陸軍側の具體的態度に關し詳細に說明した、これに對し米內海相、有田外相、石渡藏相よりそれ〴〵凡ゆる角度より質疑があつて後各閣僚より腹藏なき意見を開陳した模樣であるが、問題の重大性に鑑み愼重に檢討を遂げる必要上會議はなほ兩三回續行されるものと見られる

【東京國通】對歐策檢討の緊急五相會議は八日午後六時卅分終了、太田內閣書記官長より左の如く發表された

五相會議は午後一時四十分より開會、歐洲情勢につき更に檢討を加へたが結論を得るに至らず、各相間に更に考慮を重ねる事とし午後六時三十分散會せり

首相、內相會見

【東京國通】木戶內相は八日の定例閣議散會後首相官邸に於て平沼首相と會見、對歐策處理に關する陸軍側の意向を聞き五相會議に臨む首相の決意を質し種々協議した

陸軍省部協議

【東京國通】板垣陸相は八日午後六時半緊急五相會議散會後、直ちに陸相官邸に入り山脇次官、町尻軍務局長、岩畔軍事、有末軍務兩課長及び中島次長、橋本長巳、臼井、稻田各課長等省部首腦部を招致し五相會議の經緯を報告兼ねて開催さるべき五相會議に臨む陸軍側の態度につき種々協議を遂げた

海鷲、南支各地を爆擊

【上海八日發國通】艦隊報道部八日午後四時發表＝南支方面に於て七日海軍航空部隊は武鳴（廣西省中部）田東墟（廣東省潮州西方）、寶墟（廣東省）、崖縣（海南島南部）および遂溪（雷州半島北部）の軍事施設、または軍用倉庫群等を銃爆擊しそれぞれ甚大なる損害を與へたり

抗戰に藉口して私利圖る者續出
蔣政府狼狽して取締

【上海八日發國通】當地支那紙中報の報ずるところによれば蔣政府は最近「非法武裝指揮取締」に關する法令を發したといはれるが、右は有象無象の軍人政客が抗戰に名を藉り私利を圖るため手段を弄して軍資金を集め兵器を購入、兵員を裝備、もつて國內抗戰陣の混亂を圖る傾向日益しに濃化する事實に鑑みこれら不純分子による正規軍兵士の引拔き、脫走勸誘防止の徹底化を圖らんとするものであるとみられる、右報道の眞疑のほどは不明であるが當地支那人筋に傳へられる陳濟棠の重慶召還說や某を密かに香港に逃らんとしたことが發覺して蔣介石に睨まれたと傳へられる李宗仁、更に密使を汪精衛の許に送つたことが發覺して蔣介石に危險視されるに至つたといはれる第五戰區司令顧祝同等の消息を併せ考へるとき抗戰陣營內の末期的現象を物語るものとして注目すべきである

・駐支英大使館書記官

【東京國通】アレン駐支英國大使館書記官（カー大使秘書）は東京會談參加滯京中のところ八月八日午後三時東京驛發歸任の途についた

現地の問題は現地中心に調整
田中總裁 經濟懸案を語る

田中中銀總裁は八日正午在京新聞通信記者團との懇談會席上左の如き時局談を試み、最近日本よりの視察者中には往々にして滿洲國の金融、物價政策等に對し誤れる見解を持してゐるものがあることは甚だ遺憾であると前提し、その誤謬を指摘すると共に滿洲國政策の正當なることを强調力說した、要旨左の如し

一、滿洲の物價騰貴の原因が通貨側にありとなし稍々もすれば滿洲インフレ論をなすものがあるが、かゝる論據は全然存在しない、即ち通貨發行高は事變前に比すれば相當增加してゐるが、年初四億六千萬圓の通貨は現在三億九千萬圓に收縮し良好なる回收振りを示してゐる、しかも最近では貸出增加率よりも預金增加率の方がずつと多く、特に滿系銀行の預金增加が目立つて來たことは非常に喜ばしい傾向で、これに對しては中銀としても積極的助成策を講じて行く方針である、現在程度の通貨發行高は發展途上にある滿洲にとつては當然であるのみならず資金蓄積の少い滿洲においては國內企業勃興に即應して少し位の發行增加は當然必要でもあるのだ、而して最近注目すべきことは通貨發行高の伸縮の巾が縮小されたことで、これは從來滿洲金融が主として農業金融に偏してゐたため季節的變動を特長としてゐたものが最近では商工業の發達に伴ひ、この季節的變動が漸次なくなつて來た、この點滿洲經濟發展の注目すべき一指標であると言へる

二、大に滿洲の物價を見て高過ぎるから統制せよといふ抽象論は當つてゐない、昨年末までの滿洲物價は極めて徐々に上つてゐたに過ぎなかつたが、それが本年に入つて急騰に轉じたのは歐洲政狀不安に基く世界物價水準の急騰とこれに伴ひ滿洲特產品相場が輸出强行を見越して値上りを示したことに基因するものであると同時に他方日本の圓ブロック內輸出品價格急騰の影響が多分にある、特に滿洲の對日輸入額は輸入總額の七割を占めてゐるのであるから滿洲物價の騰落は日本物價に依存するところ甚大で、この見地よりすれば滿洲物價統制に當つては日本の協力がなくては到底やつて行けないのである

三、最後に日本側からは滿洲側社債の發行條件なり金利なりを日本なみに接近させよとの註文もあるが、これに對しては滿洲側の特殊事情もあるので急速には實現し得ない、滿洲國では現在低金利水準の普及を圖ると共に他方において金利の地域別差等をなくするといふ事を二大眼目としてゐるが、最も大なることは滿洲に資金が流れて來るやうに仕向けなければならないのであつて若し假に金利水準を日滿同一にすれば圓資金調達が出來なくなり、圓資金調達が出來なければ通貨の膨脹は必至となるので、右の日滿金利平準化論はそれ自身矛盾してゐるのであるこれを要するに金融問題といひ物價對策といひ現地の問題は現地において適當調整して行くべきものと思ふ

集團部落建設は實施不能
全聯決議處理幹事會

全聯決議事項處理幹事會八日午後は二時再開政府側より地方處難波事務官、企劃處午島事務官、興安局瀨崎參事官、民生部武岡高等教育科長代理、經濟部呂事務官、中澤關稅科長、產業部山田事務官、司法部西尾第一科長、交通部酒井調查科長、中央本部側より曲實踐部長、反田企劃副局長、その他關係部員出席して協議解決五件實施不能一件、一部解決一件を審議して六時半終了した

◇集團部落に關する件（實施不能）

集團部落の建設は治安維持上の見地よりする匪民分離、匪團への糧道遮斷及部落防護の强化等を其の直接の目的とすることと勿論なりと雖も政府に於ては更に進んで我國農村の理想形態として其の機構の諸施設に付十分に研究整備し之を育成せんとする目的をも併せ有するものなるを以て、單に治安並に農耕地復興の見地のみより之が處理をなさずあらゆる點より考慮し最も愼重に之を處理する方針である、强制的に集家せられたるものに對し國家に於て建築費の全額を負擔するは國家財政運用上困難なるを以て既設部落にして償還困難と認めらるゝものに付ては可及的に國庫に於て之を負擔することゝし、尙將來部落の建設に當りては國家財政の許容する範圍內に於て補助額を增加する、部落內に於ける公共衞生施設に付ては省縣をして極力本工作の實現に努力せしむる、部落結成の結果部落が農耕地と離れ耕作不能地となりたる場合該土地に對する地租の賦課に付ては、土地所有者の免稅申請に依り國務總理大臣の許可を得て地租の賦課を免除し得ることとした

◇國道、警備道路に倂用せる收用土地に對する代金支拂に關する件（解決）

特殊國道關係に於ては用地買收に伴ふ未拂代金は殆んど無く、唯僅かに不在地主に對するもの及治安關係上調查不可能のもの僅少の未拂部分あるの狀況で、右は何れも目下手續促進中に付不日支拂完了の豫定、從つて本件提案事項は主として右以外の道路に關するものと思慮さるるも、建國當初國家財政の安定を見得ざる間に於て國防、治安確立第一主義の觀點より道路築造の積極化を圖りたる爲一部本件類似事項の惹起を見るに至れるは甚だ遺憾である、應急的措置として（イ）地方職員の增强（ロ）用地買收費並に補償費の豫算計上（ハ）地方財政補給策に萬全の努力を致しつゝあるも、又一面に於て道路用地取得の合理的對策に付目下檢討の步を進めつゝあり、依つて之が對策確立の上は尠く共本件類似事項の惹起は絕滅し得べきことを確信する

◇各縣旗公署に產業科の新設に關する件（解決）

解決結果＝康德六年七月一日を期し左記の重要縣に產業科を新設して產業開發五ケ年計畫の遂行並に產業行政事務の增大に對應し之が圓滑なる運營を期することゝなつた

奉天省　瀋陽縣、遼陽縣、梨樹縣、海城縣、蓋平縣、昌圖縣▼濱江省　雙城縣、呼蘭縣▼錦州省　錦縣、黑山縣▼北安省　克山縣、計十五縣

又開拓農民の入植多キ左記各縣には開拓科を新設して開拓國策の遂行に遺憾ならしむると共に產業行政事務を管掌せしむることゝした

吉林省　舒蘭縣、額穆縣、樺甸縣、磐石縣▼龍江省　甘南縣、訥河縣▼濱江省　五常縣、珠河縣▼三江省　依蘭縣、勃利縣、樺川縣、通河縣、湯原縣▼牡丹江省　寧安縣、東安縣、密山縣、虎林縣▼北安省、嫩江縣、通化縣、慶城縣、鐵驪縣、綏稜縣、海倫縣、計二十二縣

右の外情勢に對應し每年產業科又は開拓科の設置縣を增加する豫定なほ文官考試制度撤廢に關する件は解決となつた

宮本少佐ピゴット少將と會見

【東京國通】宮本少佐は八日午前十時四十分英大使館にピゴット少將を訪問日英會談に關し事務的打合せを遂げた

人事往來

▲下村泰三氏（會社員）八日來京ヤマトホテル
▲尾中義三郎氏（會社重役）同
▲牧野隆一氏（日本蓄音機會社員）同
▲石川金藏氏（會社員）同
▲御園喜一郎氏（同）同
▲宇佐美覺氏（同）同
▲佐野川成治氏（同）同

偶語

今まで相當辭を低うして招いても一向みこしをあげやうとしなかつた日本內地の大家名士といつた連中が最近滿洲から呼びかけなくともどし〳〵やつてくる▼內地で發行される新聞や雜誌には滿洲の事が載らないと賣行に關するといふことほど左樣に日本內地一般の滿洲に關する關心が深まつて來た▼このことは日滿一德一心の上からまた仕事をする上から見てまことに慶ぶべきことである▼こゝに問題は日本に傳へられる滿洲の諸相が實際と相當隔りのあることである▼內地へ傳へられたがために滿洲では甚だもつて迷惑千萬なことが多分にあるのである▼このことは視察者の罪か在滿關係者の罪か罪は双方にあるであらうが▼要するに觀せる方も見る方も聽かせる方も聽く方も滿洲といふものに對し今少しく眞劍に汲はねばならないのではあるまいか

內科 小兒科 皮膚科 泌尿科
伊藤医院
女医 伊藤津
百道街五九民生部ウラ 電(2)三八三二

傳染病襲來！
腸チフス 疫痢 赤痢

非病原菌 異種抗原
ヘテロゲン

從來のワクチンは腸チフスワクチンは腸チフスに對し赤痢ワクチンは赤痢に對してのみ夫々免疫力を發揮するに過ぎないため、之等の豫防には兩樣のワクチンを兼用せねばならぬが、本劑は人體に無害な非病原菌を以て製られた內服豫防藥で、一劑を以つて腸チフスにも、パラチフスにも、赤痢にも、疫痢にも、同時に免疫力を發生する。

本劑は發賣以來內地に於て各府縣の學校・工場・諸團體・其他一般に於て實施せられ、年々數百萬人の多數に服用せられ、良好の結果を擧げてゐる。

三大特長
一、非病原菌製劑なれば副作用絕無にして聊かの不安もなく服用し得。
二、內服劑なれば、注射の如き疼痛・發熱・惡感・倦怠・嘔吐・食慾不振等を伴はず。從つて屢々注射を施し得ない姙產婦・老人・子供・其他結核・心臟衰弱者にも使用し得。
三、免疫力强大にして、胃腸壁自體に免疫性を與へるので胃腸炎の豫防及治療に賞用せらる。

藥價低廉
一人分金二十五錢全滿各地藥店に有り、品切の際は直接本舖に御申込を乞ふ、代金引換にて急送致します、なほ五十人樣以上の團體には特別の御相談に應じます。

全滿各官公署
大工場御採用

絕對無害 內服豫防劑
ヘテロゲン

發賣元 わかもと本舖
滿洲出張所
奉天信濃町十七番地
電話② 四九七六
振替奉天二一一五

社說

歷史觀と政策の問題

人間はつねに現實には歷史的存在である。歷史及び社會から切り離された人間といふものはひとつの假構物でしかない。人間は社會に對して外からこれに對立してゐるのではなく。却つて彼はみづから社會の契機としてそれの內部に於いてこれと交涉する。歷史的社會は人間がそれを作つたところの、それを作りつゝあるところの、そして彼自身その中に棲むところの世界なのである。社會は吾々にとつて他人ではなく、われ〳〵の世界である。このやうなことはわかり切つたことであるが、兎もすると人々から忘れがちにされてゐるのではあるまいか。理論と政策との分離とか、若いインテリゲンチアの無氣力化とかいふ現象を見るとどうもさうした弊があるのではないかと考へられるのである。

歷史とは普通に過去のもののやうに考へられる。しかしそれは歷史の半面である。成りつゝあるもの、これまた歷史なのである。それは歷史の生命性ともいふことが出來る。歷史とは出來事である、そして最もわれらに近い出來事は過去ではなくして現在である現在は過去からの過程の結果であるとともにまた恰も未來への過程の出發點である。そして現在の把握には未來を媒介とせねばならぬ。歷史性の意識は實踐的な人間によつて到達される。實踐はその本質に於いて未來への關係を含んでゐる。かのクロオチエは言つてゐる。「現代の歷史が直接に生から產れ出るとすれば人が過去の歷史と呼び慣はしてゐる所のものもまた直接に生から產れ出る、なぜならばただ現在の生の同心のみがわれ〳〵が動かして過去の事實を知らうとさせることが出來るからである、それ故に過去の事實はそれが現在の生に與へることに依てこのものと結びついてゐる限り、過去の關心にではなく、却つて現在の關心に相應するのである。」

支那事變を考へ、支那問題を考へる場合にもまさに同じことが相應するのではないか。われ〳〵は現代支那に對して實踐しようとする。そのときわれ〳〵には法則が要る。それは抽象的法則ではならぬ。歷史的法則でなければならぬそれは社會發展の法則でありて必然的なその未來への轉化を表現するものでなくてはならぬ。問題は現在果してこのやうな意味をもつて考へられてゐるであらうか。政策は果してこのやうな歷史觀の上に立つて創り出されようとしてゐるのであらうか。われ〳〵に在つては理論と歷史と政策、この三つのものは堅く結合されてあらねばならぬ。歷史の概念と法則の概念が矛盾するところなく結合してゐなければならぬ。そのときに理論はすなはち政策となることが出來るのである。

第三國との交渉で 英側回訓を遷延
有田外相、閣議に報告

【東京國通】八日の定例閣議は午前十時十分より首相官邸に開催、平沼首相以下各閣僚（櫻內農相旅行缺席）出席、先づ荒木文相より興亞奉公日制定に關し報告、國民精神總動員委員會の原案通り興亞奉公日は每月一日これを實施し九月一日を第一回日として實施する件を決定、續いて有田外相より日英會談、北樺太利權交涉に關し報告をなし最後に八田商相の發言に基き石渡藏相、有田外相等より最近の法幣事情につき說明あり各閣僚より前後約四十分間にわたり意見を開陳同十一時四十分散會した

【東京國通】有田外相は八日の定例閣議席上日英會談ならびに北樺太利權交涉に關し次の如く報告した

日英會談の停頓は全く英國側の都合によるもので、英國側より請訓中の回訓は目下英國大使館に到着しつゝある模樣であるが、これが全部到着をまつて直ちに會談を再開したい旨英國側より申出があつたから多分八日か九日邊りから再開されるものと思はれる、交涉延引の主なる理由は英國政府が經濟問題について第三國と交涉してゐる關係からである、また北樺太の石油利權問題はソ聯がもつとも重視し懸案解決の前提として難關と目されてゐた團體契約はこの程モスクワに於て交涉が成立した、よつて政府は今後これの基礎に立つて北樺太利權問題解決の全般的交涉に進む心算である

漢口佛租界に 隔絕のデマ飛ぶ
居住者大混亂演ず

【漢口八日發國通】漢口佛租界居住者は八日早朝から先を爭つて食料品、日用品の買溜めをなし租界內大手筋商人は大量に物資を搬入するなど火事場のやうな騷ぎを演じた、右は近々日本軍が武漢に戒嚴令を布き佛租界を隔絕するといふデマが飛んだためで風聲鶴唳に怯へてことごとに騷ぎ立てる佛租界の醜態は物笑ひの種となつてゐる

北支電氣事業 一貫經營へ
興亞院連絡部で具體案作成

【大阪國通】天津發七日府立貿易館入報によれば北支における電氣事業の經營形態については關係方面で檢討中であつたが、この程一貫經營形態を執ることに意見の一致を見たので興亞院華北連絡部では右方針に基き大要左の如き現地案を作成、目下これが具體化につき內地側と折衝中である

一、北支電氣事業形態は發送配電を一貫統制下に置く
二、北支開發會社の下に華北電氣事業股份有限公司（假稱）を設立する
三、新會社は北支の發送配電を統制掌理する目的から現在の配電事業はこれを現物出資せしむる
四、新會社は資本金一億圓（內地電氣業者二千萬圓、支那側三千萬圓）の中國法人たる日支合辦特殊會社とする

これがため先づ京津地方の主なる電氣事業を統合する外各軍監理電燈廠を委託經營し漸次事業を擴大し將來は水力電氣事業をも經營する

なほ右會社設立と同時に東亞電力工業は解散することゝなつてゐる

褒章令制定最初の受賞者

恩賞局では五日褒賞規程制定後最初の受賞者八百九十七名を發令、來る十五日頃傳達式を擧行することになつたが、主なる受賞者並受賞理由は次の通りである

△褒章及銀牌併賜　私財寄附　孫大有（大連）王荊山（新京）
△飾版及銀牌併賜　私財寄附　王荊山（新京）
△褒狀及金牌併賜　私財寄附　滿洲重工業開發株式會社（新京）元新京頭道溝商務會淸算人　張景卿（新京）
△褒章賜與　孝子、節婦＝張陳氏（興安東省）郭何氏（前同）敖孟氏（前同）王董坤儀（開原）程王氏（前同）李宋氏（奉天省復縣）于王氏（前同）姜譚氏（前同）賀于氏（前同）王袁氏（前同）左蘇氏（前同）胡高氏（錦縣）劉宋氏（奉天省復縣）潘于氏（前同）劉白氏（金州）修王氏（奉天省西安縣）霍才氏（錦縣）霍孫氏（盤山縣）李杜氏（義縣）徐于氏（錦縣）劉景（奉天省淸原）尹邦禎（錦縣）孫景榮（彰武縣）曹葛氏（錦縣）孫修氏（前同）齊李氏（前同）王郭氏（義縣）人命救助　若本武夫（安東）中川太助（前同）
△褒狀賜與　私財寄附＝元裕東煤鑛股份有限公司（新京）故芝趙氏遺族芝紹昌（奉天省東豐縣）故邱李氏遺族邱鎮東（奉天省法庫）故關劉氏遺族關正顯（海城縣）故李徐氏遺族李九卿（錦西縣）故王王氏遺族王春田（前同）

郵船人事異動

【東京國通】七日郵船では左の如く異動を發表した

ニユーヨーク支店長　柳瀨省吾
横濱支店長　ニユーヨーク支店長　小倉鋼一
庶務課副長　ニユーヨーク支店副長　原田憲次郎
神戶支店副長　シヤトル支店總主任　曾布川征夫
貨物課副長　ニユーヨーク支店副長　山田朝彥
新嘉坡支店長　横濱支店副長　川島利助
カルカツタ支店長　シドニー在勤　淺尾新甫
貨物課副長　漢口在勤　針口一誠
上海支店副長　上海支店書記
會計課副長　加藤修

なほカルカツタ支店長北川要之助氏は東亞海運會社東京支店長へ、青島支店長志村哲氏は同長崎支店長へ、漢口出張所長淸水文雄氏は同青島支店長へそれ〴〵轉出するに決定した

商船人事異動

【東京國通】七日商船では左の如く異動を發表した

大連支店長　命東洋課長心得　村井弘光

上海爲替市場 四ペンス台を割る
各銀行とも拱手傍觀

【上海七日發國通】爲替市場は人氣案外平靜、大した變化なく推移したが午後に入つては前週末來買物が顯著となり軟性を深めた土曜日引後には支那人早耳筋が重慶方面から新な弱材料を入手したとの噂と共に買物ます〳〵增加したゝめに引後闇相場が著るしく軟化したが休日中何情勢はかゝる不穩の流言を具體化する何物も起らなかつたので今朝俄然軟性を深め對英は遂に四ペンス台を簡單に割つて三ペンス十六分の五に陷落するに至つた、これが原因を檢討するにこの一兩日來特に相場を惡化せしむるやうな弱材料は認められず強ひてこれを求むるならば

一、英國側が東京會談で讓步すべき點を重慶政府に內示その了解を求めたとの噂
二、支那政府が英國會社に十億元に上る紙幣の印刷を發註したとの外電がインフレ招來の懸念を高めたこと

等を擧げ得るがしかも專門家の間では以上の事實には大して重きを置いてをらず、むしろ爲替の基調がもはや四ペンス台を維持しきれないところまで自然に軟弱化したのだとする意見が有力である、故に市場の情勢も英國系銀行始め各銀行とも拱手傍觀敢へて賣らんとするものもなく四ペンス合割れ後も相場は低落するにまかせられ平衡資金は完全にその機能を喪失、過去の存在化を暴露してゐる

海南島方面の漁場は頗る有望
水產實庫の先驅 開寶丸歸着報告

【馬公八日發國通】澎湖廳水產係長郡司幾一氏指揮の廳水產試驗船開寶丸は六月廿二日馬公發海南島方面漁場調査に出航幾多の困難を克服し、その間廣東、汕頭、廈門を經て三千浬の航程を征服、水產實庫の開拓先驅の偉業を果して四十五日目の七日正午馬公に歸着したが郡司係長は語る

主に海南島の東近海を調査して來たが、至るところ有望な漁場の多いことに驚き心燃え立つたが、各種魚類は皆最寄の海陸軍に慰問として納めたが、〇〇の部隊から非常に喜ばれたことは私達をいよ〳〵發奮感激させた、あの一望々たる大海原に私達の船が一隻だけゐることに氣がつくときは堪らないやうな寂寥感に打たれるが、〇〇に出遭ふときの心强さ感激は海を塒とするわれ〳〵に取つてもどの位心强いか知れない、今回の漁場調査では非常に得るところがあつた、今後この漁場の開發は大いに期待出來る

台灣米十四年度第一期作況

【台北國通】台灣米昭和十四年度第一期米作柄狀況左の如し

一、植付面積は二七五、四七四、一六甲にして前年に比し一五、七四七、八七甲減
二、苗代時期の天候は槪して順調にして苗の成育良好なり
三、移植後は南部を除き一般に溫度低く多雨天候不順で稻の成育阻害さる
四、南部に豪雨、北部に稻熱病發生して被害相當大なる見込み

なほ六月一日現在收穫豫想高は四百廿五萬七十三石で前年同期に比し六十三萬五千四百六十四石の激減を示すものと發表されたが、その後南部地方豪雨による被害は十二萬八千五百石に上り、北部地方の稻熱病發生による被害を合せると來る廿日頃發表される第一期米實收高は豫想高に比し相當大きな數字に上る減少をみるものと豫想されてゐる、なほ第二期米は雨量多く植付順調に進捗しつゝあり產米增產計畫と相俟つて前年に比し相當の植付面積增加をみる豫想である

日英會談の癌
北支現銀問題の經緯

日英東京會談は有田・クレーギー話合ひにより問題解決の原則が成立したがこれに引續き開催された細目交涉圓卓會議に於て

租界內

における法幣の流通禁止、現銀引渡を中心とする經濟問題が提示されるや英國側は空疎なる法理論を楯にとり讓步を肯ぜぬため俄然暗礁に乘り上げ會議の前途に暗影を投じてゐる一日の小委員會は臨時政府が昨年二月六日京津兩現銀保管委員會を設置して現銀の保管を要求するに至つた歷史的沿革、北支民衆がその福利のため現銀の南送を拒否して來た北支の特殊性及び聯銀の機能による北支の經濟的特殊性を確認したが圓卓會議が難關を突破するかどうか、それは一つに英國側の出様如何にかゝる處であり茲で問題になるのは北支に於ける現銀問題の沿革である、一九三五年十一月三日蔣政府が英本國よりの特使財政顧問リース・ロス氏の指導に基き幣制改革を斷行し、中央、中國、交通三銀行發行紙幣を以て法幣と定め、現銀の行使を禁じたる上銀國有をはかり、發行準備保管委員會を組織し、民間の一切の銀貨幣及び地銀をして同委員會に交附、法幣と兌換せしめることとなるや、中央統制力の稀薄なる地域、全支至るところの民衆が反對の聲を捲き起し、殊に多年中央の爲め搾取の地盤に供せられて來た河北、山東、綏遠內蒙の北支一圓の金融機關、一般民衆の間に翕然として反中央の聲は高まり、この刺戟は旣にその芽生えを見てゐた北支自治運動發足の政治的重要要因となり、遂いて又北支の中央との分離によつて現銀の確保南送拒否が實行されたといふ二重の逆效果を招くに至つたのである、幣制改革と共に國民政府が公布した發行準備管理委員會章程によれば、第一に發行準備管理委員會を設け、適宜各商業中心地區に

分會を

設置することゝなつてゐる、轟々たる各地の銀國有反對の聲に驚いた國民政府は直ちに現銀の中央に集中するを避け一先づ隨所にこの分會を設置した、廣東、漢口、長沙、濟南、天津各分會がこれである、その後天津分會は同方面に於ける現銀の集中に當つたが遂に今日までその南送を拒否し中央の發行準備管理委員會にこれを交附しなかつたのである、これが現在の天津英佛租界內に貯藏されてゐる問題の銀である、一九三五年五月末日迄の北支在高として同分會公表によると天津在高三六、九七八、〇九四元北京在高一五、一九一、五五六元、合計五二、一六九、六五〇元となつてゐる、又一九三六年七月六日現在の天津在高は三九、三七四、二〇一元である、天津在高は七、一四二、八〇一元增加してゐるがこれは外國側銀行がその手持銀を同分會に移讓したためと見られてゐる、尙一九三四年十一月末現在に於ける北支在高は七千萬元と推定されてゐたので天津分會による回收中に於て旣に多額の現銀が南送拒否の裏面を潛つて南下したことゝなる、而して天津に於ける銀は三六年七月の發表によつて天津交通、中國兩行に保管されてゐることが判明した、クレーギー英駐日大使は過般の東京會談中天津英國租界に於ける中國銀行には一千四百五十萬元が保管されてゐると言明して居り、又一九三七年七月七日發行準備保管委員會天津分會の發表によると京津兩市の現銀在高五千六百五十七萬二千元となつてゐる

×　×　×

銀國有令が北支に於ける金融中心地天津に與へる影響は極めて重大であつた、先づ天津では同命令發布後直ちに十一月八日市長程克は中央、中國、交通の政府系三銀行の天津支店支配人を招致して現銀流失防止につき懇談をなした、この結果同日午後支那側銀行公會その他一切の金融機關に對し現銀の移動禁止命令を發すると共に市政府は財務局員を各支那銀行に派遣して現銀封印の手段をとることに決定、同日

北京に

於ても銀行公會、錢業公會は緊急聯合協議會を開催し對策協議をなし中央系銀行代表と激論が闘はせられたが結局地元派の勝利となり中央に對して北支現銀を保管する保管分庫を北京に設置方を中央に建議する事となり即時國民政府財政部宛要請を發したのである、これと共に北京銀行公會及び錢業公會代表者を市政府に招致し北京政治首班として實質的地步を確保してゐた宋哲元の意思に基き現銀南送禁止命令を傳達し又天津では九日市長程克に依て任命された五名の現銀保管委員（公安局長劉玉書、衛戍司令部參事林世則、天津市財政局長劉鑑成、天津市商會代表陣之祺）の手により最多額を保有する中央、中國、交通三銀行支店の三支店所有現銀三千百萬元と推定）內現銀の嚴重なる封鎖が行はれた現銀國有反對は京津のみならず全北支を風靡し山東省主席韓復榘は十一月十一日中央の現銀移送命令に對し「管內の金融確保人心安定のため暫時輸送を見合す」旨回答をなすと同時に現銀の省外搬出を禁ずる布告を發し他方綏遠省政府も亦幣制改革の即時實施困難なる經濟上の理由を述べて何等かの便法を財政部に懇請してゐる、殊に金融界の現銀の南送拒否が北支金融保護關係の偽らざる欲求であつた事は北京、天津兩市の現銀保管委員會天津分會委員長として國民政府より任命された金城銀行總經理周作民が十一月十五日北京に於て日本側に對し「自分は委員には就任しない」が「自分は絕對に現銀の國民政府への移管には反對である」と言明してゐることで、當時の現銀は現在北京交民巷內（大使館區域）に保存されてゐる、幣制改革の效果に疑問を持つた日本と利害に鑑み北支民衆の福利を阻害する現銀の喪失に對しては無關心であり得ないのは當然であつた十一月三日には天津の支那駐屯軍では當局談を發し北支明朗化を熱望する吾人は北支各爲政者が民衆の不安を除去し、經濟界を安定せしむるため、現銀の南送阻止の布告を發したことは北支民衆のため衷心より喜ぶところなりとの表示をなしてゐる、同年十一月廿五日、翌年一月十八日冀東、冀察兩政權成立や之亦現銀南送を絕對拒否したのはいふまでもない

×　×　×

然し乍らその間十一月廿二日上海發上旬三週間に亘り北支に於ける幣制改革の促進、自治運動に關係あるリース・ロスの活動（常時リース・ロス氏は天津の香上、チヤータード銀行を通じて一千三百萬元の現銀南送に成功したと傳へられた）十二月三日北京に着し中央の意を携へて宋哲元と會見した何應欽の政治的策動等を始めとして北支自治政權成立當初より今次日支事變勃發に至るまで強力に行はれて來た北支の抗日的中央化の結果北支に於ける法幣流通の增大を見たが今次事變により國民政府の抗日策の誤られた冀察政權の潰滅となり日軍による北支治安確保と共に臨時政府が誕生し日本の財政的援助による中國聯合準備銀行が創設された、かくて聯銀の北支幣制統一、爲替集中の成功等に依て聯銀券の國內通貨、貿易通貨としての健全性の確立を見、法幣の北支退却となつてこゝに聯銀の健全なる發達と、北支民衆福利增進との不可分關係が確立さるるといふ新事態が到來してゐるのである、而も中國、交通兩銀行は聯銀への支那銀行出資額二千五百萬圓中第一次拂込み額を以て拂込む事となつてゐるに拘らず今回尙實行せぬのみか天津の現銀は租界內の行政保管に移され英、佛の政府的特權を防壁として臨時政府の引渡要求に應じてゐないのである、臨時政府は昨年二月六日「北京、天津兩特別市現銀保管委員會」を設置し、國民政府の既設發行準備保管委員會天津分會を即日撤廢前者をして北支現銀の管理に當らしめてゐる、一九三七年七月七日發行準備保管委員會天津市會の發表による京津兩市の現銀在高五千六百五十七萬二千元は曾つて北支民衆がその福利のため自ら中央に反對して南送を阻止した現銀であり、現銀が北支民衆の經濟生活と不可分關係に確立されてゐる今日當然北支の民衆の戴くべきものであり、臨時政府に引渡さるべきもので、而も幣制改革當時北支現銀の南方移送を自ら

阻止し

た金城、鹽業、中南、大陸の四行は今日中國、交通兩行と共に聯銀の株主銀行と成てゐる而も若し蔣政權と英米とが之を引渡さぬと云ふならばそれは明かに敵性なりと云ひ得るであらう、英國は駐日大使クレーギー代表の名に於て「大規模なる支那に於ける現實に行はれてゐる戰鬪行爲の現實の事態を認識してゐる」以上は此の問題の解決も亦當然早急に解決されねばならぬ問題である

波蘭抗議に對し
ダンチツヒ回答手交

【ダンチツヒ八日發國通】國境稅關吏問題を繞るダンチツヒとポーランドの紛爭に關しダンチツヒ參議院は去る五日ポーランド外交代表チヨダツキー氏より提出された抗議に對し七日附をもつてダンチツヒ側の回答を手交した旨を發表した

滿洲代表出席
日本海經濟聯盟議會 日本海航路急速開發建議

內鮮滿間の經濟提携强化を目指して昨年結成された日本海經濟聯盟では來る八月廿五日新潟市において第一回總會を開催することゝなりこれが議案提出方並に參會者招請狀を此の程新京商工公會宛送附して來つた、依つて同公會では七日同公會々議室に職員會を開催右招請に對する滿洲側の態度を諮つた結果、代表を出席せしめることに大體の方針を決定、日滿實業協會とも協力提出議案並に代表者を近く選定することゝなつたが議案としては、將來の日滿提携は先づ日本海ルートの擴充强化にありとの見地から東京＝新京間の運行時間の短縮、日本海沿岸諸港の改修增築、日本海橫斷航路會社の增强等に關する問題を提出、以て日滿兩政府に對し同經濟聯盟を通じて同航路急速開發を建言せしめるものと豫想される、なほ日滿實業協會では來る十二日同協會役員たる全滿主要都市商工公會常務理事並に實業協會支部長約廿名及び羅津、淸津雄基の北鮮商工會議所理事をも特に招請、幹事會を開催提出議案に對する檢討を行ふ筈である

大統領選擧出馬 ラモス氏宣言

【マニラ八日發國通】サクダル黨首ラモス氏は午後タヤバス州キヤンデリアにおけるサクダル黨大會の席上約五千人の聽衆の前に一場の演說を試み、一九四一年の次期大統領選擧にはラモス自身出馬の意思あることをはじめて中外に宣言し「吾々は吾々の手で比島獨立の準備を行はねばならぬ」と絕叫し聽衆に多大の感銘を與へた

防共三市長會議 近く正式招請狀

【東京國通】賴母木東京市長は七日午前十一時ドイツ大使館にオツト大使を訪問ヒトラー總統より贈られた兜の禮を述べるとともに日獨伊防共三國の首都ベルリン、ローマ、東京の三市長の東京會談について打合せを行つた、ドイツ側も非常に乘氣で是非とも實現させたい希望であつたので近くベルリン、ローマ兩市長に正式招請狀を發することゝなつた、右について賴母木市長は語る

本日オツト大使にお目にかかつた際この話が出たので相談しました、ローマからも非公式乍ら承諾を得たのでいよ〳〵近日中に正式の招請狀を出します、防共三首都の市長が集つて產業、文化、思想等凡ゆることについて話合ふことも意義深きことゝ思ひます

國防皇軍慰恤獻金品（本社取扱）

一金五萬六千〇〇九十四圓四十錢（關東軍司令部）
一慰問袋千三百八十五個（同）
一金七十四圓三十五錢軍用家畜慰問金（同）
一金三百圓也（國防館基金へ）
一金五千八百十三圓六十八錢（駐滿海軍部へ）
累計六万二千二百八十二圓四十三錢
……八月七日迄の分……

小豐滿行通船開始

小豐滿ダム工事場吉林市公署前と二道碼頭間通船萬海丸（五〇トン）は八日より開通するが同船定員は全部三等で五十六名、運賃は五十錢、所要時間は上り二時間卅五分（時速八粁）下り一時間五分（一八粁）一日二往復の時間割左の如し

上り二道碼頭午前八時發豐滿十一時發—二道碼頭着十二時五分、上り二道碼頭午後一時發—小豐滿着三時卅五分下り小豐滿四時發—二道碼頭着午後五時五分途中下船なし

運勢

適確なる運命鑑定は信用のある易斷所で
高島の活斷こそ千金の價值!!!

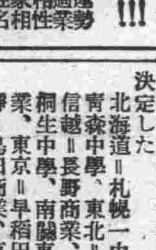

電商家相姓名 其他相性病氣 勢業

新京寶山百貨店前
高島易斷所

全國中等野球代表決る

【東京國通】第廿五回全國中等學校優勝野球大會は愈々來る十三日から八日間大阪甲子園球場で開催するが、地方豫選は七日を以て終了、全國廿二地方晴れの代表は左の如く決定した

北海道＝札幌一中、奧羽＝靑森中學、東北＝山形中學、信越＝長野商業、北關東＝桐生中學、南關東＝千葉商業、東京＝早稲田實業、山靜＝島田商業、東海＝東邦商業、京津＝京都商業、大阪＝京阪商業、兵庫＝關西學院中學、北陸＝高岡商業、山陽＝下關商業、山陰＝米子中學、紀和＝海草中學、四國＝高松商業、北九州＝福岡工業、南九州＝熊本工業、台灣＝嘉義中學、朝鮮＝仁川商業、滿洲、支那＝天津商業

訪獨陸上軍成績

【ブラウンシユワイヒ六日發國通】わが訪獨陸上軍大島監督の一行は五日當地競技大會に出席した、成績左の如し

△二百米　1矢澤正雄（二一秒九）2ケルヒ（獨、二二秒五）
△五千米　1シエーンロツク（獨、一五分三〇秒四）2タエア（獨、一五分三〇秒四）4山下勝（一五分三五秒六）
△四百米中障碍　1フロンメー（獨五三秒九）2小田洋氷（五五秒六）
△走高跳　1ワインケツツ（獨、一米九五）2岡本三市（一米九五）
△走巾跳　1金源權（七米〇五）2ゾンネ（獨、六米八〇）

商況（八日後場）

各地株式市況

●大連株式（短期）

銘柄	寄付	大引
五品	一六六〇	一六六〇
大新	七一七〇	七二〇〇
新東	一三五三〇	一三五三〇
滿業	七七三〇	七七八〇
紡鐘	一二五三〇	一三五七〇
同新	八九一〇	八六九〇
滿鐵	六九九〇	—
土木	一三八〇	—
豆新	二一五〇	—

●奉天株式（短期）

銘柄	寄付	大引
新東	一三三九〇	一三五一〇
滿業	—	七七三〇
同新	—	八九一〇
鐘紡	—	一二〇三〇

手形交換高（八日）一、二一九、二三八、一八[illegible]

森永ドライミルク

完全母乳代用品

これまで幾百万の健康兒を育てて來た
森永ドライミルクは母乳と同成分の消
化の良い無二の優良粉乳です

罐に景品券が入つてゐます

協和欄

綱領

滿洲帝國協和會は唯一永久、舉國一致の實踐組織體として政府と表裏一體となり
一、建國精神を顯揚し　一、民族協和を實現し
一、國民生活を向上し　一、宣德達情を徹底し
一、國民動員を完成し
以て建國理想の實現、道義世界の創建を期す

建國の精神(三)

滿蒙新國家獨立宣言

東北に事變發生以來、瞬息の間、既に數月を閱し、人民望治の念は宛も飢渴に食水を求むるが如し、玆に更始一新の時に方り、復活蘇生の願愈々切なるものあり。

景惠等は忝けなくも推擧せられて省區の領袖となる。舊を革め、新を洗ふの責は他に諉す能はず。

玆に大計を諮るべく一堂に會同せるに、皆曰く「鞏固なる團體有るに非ざれば以て全局を策するに足らず、人民の公意に基くに非ざれば以て新猷を建つるに足らず」と。玆に於て東北四省一特別區及蒙古各王侯より成る一機關を組織し、東北行政委員會と命名し成立と共に內外に通電せり。即ち之より黨國政府と關係を離脫し、東北省區は完全に獨立せり更に獨立の精神を以て努めて行政改善を圖らむとす。

先に軍閥苛政を布き、誅求を肆にし、爲に民衆は熱火深水の中に在るが如く、殆ど生命をも保持し得ざる狀態にして、鄉村に著き痛苦の涙未だ乾かず虎狼に等しき爪牙の餘力尙亦存せり。將に徹底的に根絕して再び枝節をして蔓延跋扈せしむるべからず。古經に曰く「民を撫せる者之を后と謂ひ、民を虐ぐる者之を讎と謂ふ」と。四民蘇生して安息を得ば善政即ち成らむ。是れ本會第一の使命なり。

近來民衆虐待の事政は其の利を恣にし、怨根玆に集中して社會道德は日に漸く消滅せむとす。社會は即ち國家の基礎、道德は政治の本源なり。古書にも「忠信篤敬ならば蠻陌の邦と雖も行はるべし」と。排外政策を持せず、玆に國際戰爭を戢め、更に門戶開放、機會均等主義を以て世界の民族と共に共存共榮せむ。これ本會第二の使命なり。

內を安んじ外に和するは政治の根本なり。既にして根本の鞏固を謀る、又宜しく枝幹の繁榮を謀ずべし。即ち職業を獎勵勸進し、農商を發達せしめ、利を生ずる者をして日に多からしめ、業を失ふ者をして日に少なからしめば、社會の利益は均霑され、階級の鬪爭は自ら泯びむ。斯くの如くんば赤化は行はれず、民政は期して得らるべし。これ本會第三の使命なり。

景惠等以上の三大使命を完成せむが爲。即ち本會を組織し、我東北各省區人民の爲に幸福を求めむとす。これ又我東亞各種族人民の爲幸福を求むる所以なり。天日は上にありてこの宣言を照鑒さる。邦人君子興起して我等を助けよ

民國二十一年二月十八日　東北行政委員會

新國家組織大綱

一、新國家を滿洲國と稱す
二、新國家の元首を【執政】と稱す
三、滿洲國の國旗を新五色旗と稱す
四、年號を「大同」と稱す
五、新國家の政治は民本主義による
六、首都を【長春】に定む。

民國二十一年二月二十五日　東北行政委員會

幹事會委員會を廢し委員會本位とす

全聯決議事項處理解決に關し　中央本部の意嚮

百四十萬協和會員注視のもとに續開されつゝある康德五年度全聯決議事項の處理幹事會は一應今月二十三日迄をもつて終了、更に上層機構である處理委員會にかけ、最後的解決を爲した上本年度全聯に提出することになつてゐるが、實質的審議は既に政府側幹事と協和會中央本部委員との間に完全に近き迄報告審議されてゐるので、本年度の委員會は殆んど形式的に終るものとみられてゐる。中央本部では本年度決議事項處理の結果に鑑み將來は

一、幹事會、委員會は本年度の如く委員會が形式的なものである限り、二重組織の弊に陷り何等實効がないので來年度よりはこれを一元化し委員會本位としこれに處理解決の實力を附與する

一、議案中住宅問題、教育問題、その他全面的物價高問題の如く政府協和會共如何に盡力しても一、二年では到底解決されず每年議題として全聯に上程されるやうな長期的性質を有するものについては根本的解決のため別途に組織を設けて研究考慮する

南滿都市の新協和工作協議

奉天省下都市會議

四平街市本部主催の奉天省管內第二回都市會議は七月二十八、二十九日の兩日に亘り四平街市本部會議室で開催され奉天、撫順、鞍山、營口、鐵嶺、遼陽、四平街各市本部事務長出席して開催、南滿都市に於ける協和工作の諸面について協議多大の成果を收めて終幕したが、會議懇談の結論に基き四平街始め各都市では今後左の諸點に重點を置き鋭意會工作の進展に努めることとなつた

一、分會關係
イ、都市分會の機構及其運用
ロ、分會費徵收の方法
二、工作關係
イ、官公吏に對する工作
ロ、滿鐵に對する工作
ハ、都市に於ける對滿系工作
ニ、時局對處特別工作
ホ、宗教家に對する工作
ヘ、警察協和懇談會の實踐
三、義勇奉公隊關係
イ、奉公隊員の召集方法
ロ、召集不參加者に對する處置
四、靑訓關係
イ、靑訓生入所勸誘方法
ロ、靑訓生と父兄との連絡
ハ、卒業生の指導方法
五、靑少年關係
イ、一般靑少年團の構成訓練方法豫算(財係並に實行豫算)
六、國防婦人會關係
イ、國防婦人會の指導方法
七、軍人後援會關係
イ、軍人後援會の寄付金、會員募集方法

本年度全聯へ提出議案(二)

石炭、小麥粉等の圓滑な配給を要望

牡丹江省

第十三號　日常生活に會精神の顯現方に關する件
第十四號　物價騰貴對策に關する件
第十五號　燃料問題對策に關する件
第十六號　小麥粉の配給圓滑方に關する件

第一五號　燃料問題善處方に關する件(穆稜縣馬橋河分會提案)
理由
穆稜縣內には穆稜煤礦あれども其の生產する石炭は住民の燃料として充分なる供給不能なり已を得ず木材を以て燃料に充つる爲山林は次第に荒廢しつゝある現狀なり而して木材の缺乏價格の騰貴は日に增し甚しく住民の燃料恐慌は目睫に迫りつゝあり
辦法
1、速かに石炭其の他燃料の配給を圖られ度し
2、燃料組合を設置し各地の需給料及び價格を統制され度し

第十六號　小麥粉の配給圓滑方に關する件(牡丹江市提案)
理由
小麥粉は滿人の主要食料品として生活必需品たり然るに最近其の配給不充分にして小飲食店の如き休業の止むなきものあり、商人中不當なる値上を爲すもの等ありて市民は困窮し居る狀態なり
辦法
切符制度等を設け配給圓滑の方法を講ぜられたし

興安東省

第一七號　徵兵令實施促進方に關する件
第一八號　滿洲林業株式會社收買方法改善並に木代金低減方に關する件
第一九號　國籍法制定方に關する件

第一八號　滿洲林業株式會社收買方法改善並に木代金低減方に關する件(莫力達瓦尼爾基分會提案)
理由
當地は山獄地帶にして住民の大部分は採木を業とし家計を建て居り木材の賣買は直接其の生活に影響す、然して滿林の木材統制買收以來採木業者は均しく收支相償はず日に增し生活は窮乏を訴へつゝあり之即ち滿林の買收價格低廉に過ぎ且代價の支拂期日晩く從來業者の殆んど貧困者なるに付其の經濟力は僅かに木材を市場に搬出し直ちに金に換へ借財を返還し殘餘の利益を以て生計を維持する程度にして滿林の收買價格が自由販賣材に比し其の半額にも充たず、且代價の支拂日又晩く且檢尺に於て差を生じ、尙現行の木代金高價のため所得すべき利益が四重の不利を招き生活に大驚異を來し民心安定せず希くは木代金の輕減及滿林の收買方法を改善し以て採木業者の生計を維持せられ度し
辦法
一、現行木代金を三分の一に輕減せられ度し
二、滿林木材收買方法を次の如く改善せられ度し
1、收買價格を自由販賣價格と均等にせられ度
2、收買と同時に代價を支拂はれ度
3、檢尺を適格にせられ度

"國民勤勞奉仕の歌"募集

聖なる勤勞奉仕の鍬を振ひ乍わ元氣よく作業に合はして唄ふ中央本部最初の試みして募集した「國民勤勞奉仕の歌」は續々集りつゝあるが、現在迄の應募作品をみるとその殆んど全部が從來の行進歌の域を脫せず「勞働の歡喜」を表現せるもの少なく、七月二十日締切のところ八月下旬迄に延期し、更に優秀作品を募ることとなつた、趣旨規定は次の如くである

趣旨・今や我國は東亞新秩序建設の樞軸的據點として國力の飛躍的發展を企圖し、北邊振興、生產力擴充等各方面に亘り活潑なる諸建設事業を遂行して居ります。此秋にあたり在來の個人的舊殼を破つて我々のもつ勤勞の總力を舉げて國家目的の達成に努むるのは我々國民當面の至上任務であります。玆に之等の目的をもつ國民的運動が澎湃たる勃興氣運に向へるに際し、平明にして力あり、凡ゆる國民階層の愛誦に適したる歌詞のうちに『土の勞働』の歡喜と自發的奉公心の昂揚とを歌へる『國民勞働奉仕運動』の躍進譜を募集します

文體・旋律の都合上今回は日文だけを募る
發送先・滿洲帝國協和會中央本部弘報科
住所氏名を明記し『封皮に國民勤勞奉仕の歌』と朱記す。
締切期日・康德六年八月末日
賞金・當選歌一篇三〇〇圓整　佳作　五篇二〇圓整
發表・康德六年九月末日當選者に通知す
應募歌詞は一切返還せず當選歌の著作權は本會に屬す

防衛の飛檄

協和會鞍山市本部では滿蒙國境の緊迫化に鑑みこの程「防衛下令に際して」と題する大要左の如き檄を全分會に飛ばし力強く呼びかけた

西北部國境における外蒙ソ聯軍の徒らなる蠢動はその都度日滿軍によりて鎧袖一觸擊攘されつゝあることは國民の齊しく承知し深い感謝を持つところであるが、我が威武に慴伏したる外蒙ソ聯軍は動もすれば後方非戰鬪地區に逃れて盲目空襲をなし無辜の國民を殺傷する等卑怯なる方法を執りこれによつて後方の攪亂を策しようとする。然し乍ら彼我戰鬪に於いて日滿軍の絕對優勢なるは世界各國軍事專門家の一般の熟知し信念する所であるから、この外蒙ソ聯軍の後方攪亂策動が無効に終ることは勿論であつて、寧ろ意とするに足りないが懸念せられることは斯くの如き場合ソ聯一流の欺瞞を以てする流言蜚語の放たれることであるが、この點國民は戒心を怠らず時局に對する正しき認識を持し輕擧妄動して一身の破滅を招くが如き過誤に陷らざるやう注意すべきである、殊に協和會員は國民の中核として、この際特に自重を要する假令擊ち洩されたるソ聯機の二、三が我が上空を襲ふことがあつても之に對應する各自の精神的準備があり防衛體制の整備があれば問題とするに足りない、益々堅き決意を持ちて我が建國の理想たる民族協和の樂土顯現のために努力邁進しなければならない

阿部比羅夫と民族協和思想戰(三)

新版「滿洲史」の一項

小森丈夫

異民族にも爵位

こんな狀態の日本であつたのだもの。今日でこそ、異民族が日本の府縣の知事になつて居る御話は之を聞かないが人皇第三十八代天智天皇の御代には、大いに異民族を府縣の知事に御登用遊ばされた、その事實を當時の人々は歌に詠して、次のやうに詠んだと云はれる。

橘はおのが枝々なれれども玉に貫く時おなじ緒にぬく

右の歌の意味は、橘の實が木に生ずる時は、上枝中枝下枝と云つたやうに、色々と其枝が違つて居るけれども、之を珠數を作る時には、同じ緒を以つて貫くやうに、日本族と異民族との間には、元來上下貴賤の差があつたが、天智天皇は一列一體に彼等諸民族を御登用遊ばされたと云ふのである。人皇第四十代天武天皇も、天智天皇と同じく、異民族を優遇遊ばされて居る。何しろ、天皇の御治世十四年二月一日には、漢族及び朝鮮族を合して、實に百四十七名の者に向つて、爵位を賜はつたそうでないか。之は言葉を換へて云ふと——即ち、當世御流行の滿洲國建國宣言の中の言葉を借つて云ふと、實に日本建國精神なるものは

『國家領土內ニ在リテ居住スル者ハ、皆種族ノ岐視尊卑ノ分別ナシ、原有ノ(中略)各族ヲ除クノ外、即チ其他ノ國人ニシテ、長久ニ居留ヲ願フ者モ、亦、平等ノ待遇ヲ享クルコトヲ得、其ノ應ニ得ベキ權利ヲ保障シ、其ヲシテ絲毫モ侵損アラシメズ』

と云ふ態度を物語る以外の何ものでもなかつたと思ふ。以上述べたやうに、日本の帝都や山城、大和、攝津、河內、和泉等々の諸國に居住する異民族は、大和民族と『民族協和』の步調を合はせたから御目出度かつた。それなのに、それなのに、嗚呼。それなのに、族學者峰良充が謂ふ所の、

『今ノ北陸地方ニハ、上代カラ肅愼族(ミシハセ族)ガ相當ニ入リ込ンデ居タモノノ如ク、其ノ當時ノ文獻ニ北陸地方ノ風俗ヲ記シタル處ヲ見ルニ、古代肅愼ノ風貌ト相似テ居ル所ガアリ云々(同氏著、滿洲民族變遷史より)』

肅愼族即ち高志族は、之より先(人皇第三十七代齊明天皇の御代に)、民族協和の國本の朝廷に叛いて、隨分と世話を燒かせたものである

讀者の領分

投稿歡迎　中傷不可

在滿氣分を去れ

(日本人)

事變勃發以來二周年膺懲の戰より長期建設の戰へと進展し皇軍の戰果は世界戰史に燦然と輝き、全支に互つて新秩序建設の巨步は力强く踏み出され、蔣政權の崩壞近きを思はせるもの有りとは云へ、租界問題、法幣問題等第三國の援蔣行爲は益々露骨化し、新東亞建設の聖業を妨害し、前途多難一方外蒙の暗雲去らず、歐洲の情勢之又一觸即發の風雲を孕み凄風正に全世界を蔽ひ、時局の前途俄に逆睹し難き現在、在京異風景を二三實例を擧げて眞の日本人の參考に資せんを思ふ

◇

協和會精神に基く王道樂土建設の神となれる故桑田氏の尊き犧牲に對して、民間側の弔慰金を觀察するにカフエーの廣告の槪あり、夫れよりも桑田氏の死の誘因をなした酩酊女給の監督をなして非常時日本を背負ふ一構成分子として精勵して戴くのを桑田氏も念願して居たと思ふ

◇

東京會談に對處する國民の興論の波に乘り新京尖端を切つた某カフエーに於ては某女給に二十日間の慰勞を與へ吉林哈爾濱、奉天等一等列車にて旅行させ英國人と外泊をやつたと云ふ話、火の氣の無い處に煙は立たず、これも在京一實例

◇

「のどもと過ぎれば暑さを忘れる」今日あらしめた滿洲國の蔭に幾多の英魂あるを忘却し膨張經濟に流れ家庭を忘れ妻子を忘れネオンサイン街に二枚舌の女給を相手に精勵する反紳士、防衛令下に在る紳士を公園散策に强要するタイピストガール、映畫人と云つて風紀を亂す某社女事務員、大和ホテル應接室を待合か喫茶店と誤認してか不良と酒色に興ずるダンサー、自己を忘れ家を忘れ金錢に戀する女給、まだ〳〵枚擧に遑なき故これでペンを擱き在京市民の胸にメスを振ひ反省を求む

隊員の編成替へ

鞍山義勇奉公隊

協和會鞍山義勇奉公隊本部は時局の重大化に伴ひ銃後滿系團體の刷新强化を企圖し先づ從來人的構成上幾多の缺陷あつた義勇奉公隊滿系分區隊の編成替へを斷行、一朝事に際し日系隊員に伍して義勇奉公の誠を盡し得るやう人的スタッフの强化と同時に隊員の根本訓練に大刷新を加へ銃後を護る協和會外廓團體としての不動の體勢を整へるに至つた、則ち從來滿系義勇隊の人的構成は店員、苦力級の比較的下層階級をもつて網羅し、會社代表者、店主、地主或はこれら有力者の相續人等は全く等閑に附して參加せしめなかつた爲め召集に際してはその都度隊員の顏觸れが變り、訓練も不統制に陷して實質的効果が擧らなかつたが、協和會市本部並義勇奉公隊本部ではこれら弊害を除去し、奉公隊本來の使命を遂行するべく種々研究中のところ今回滿系十九分區隊に全般に亘り隊員の根本的編成替へを斷行先づ隊員の質的向上を圖るため從來の雇人階級を全部除隊せしめ、改めて會社代表者、地主、店主或は以上の相續人を以て十九分區隊を編成するに至り、近く小柳津義勇奉公隊間から隊員〇〇〇名に任命狀の授與式を擧行することゝなつた、その結果本格的訓練教育が施される筈であるが、これを機會に隊員の年齡制限も二十歲から五十歲迄(從來は自二十至歲三十五歲)に擴大された

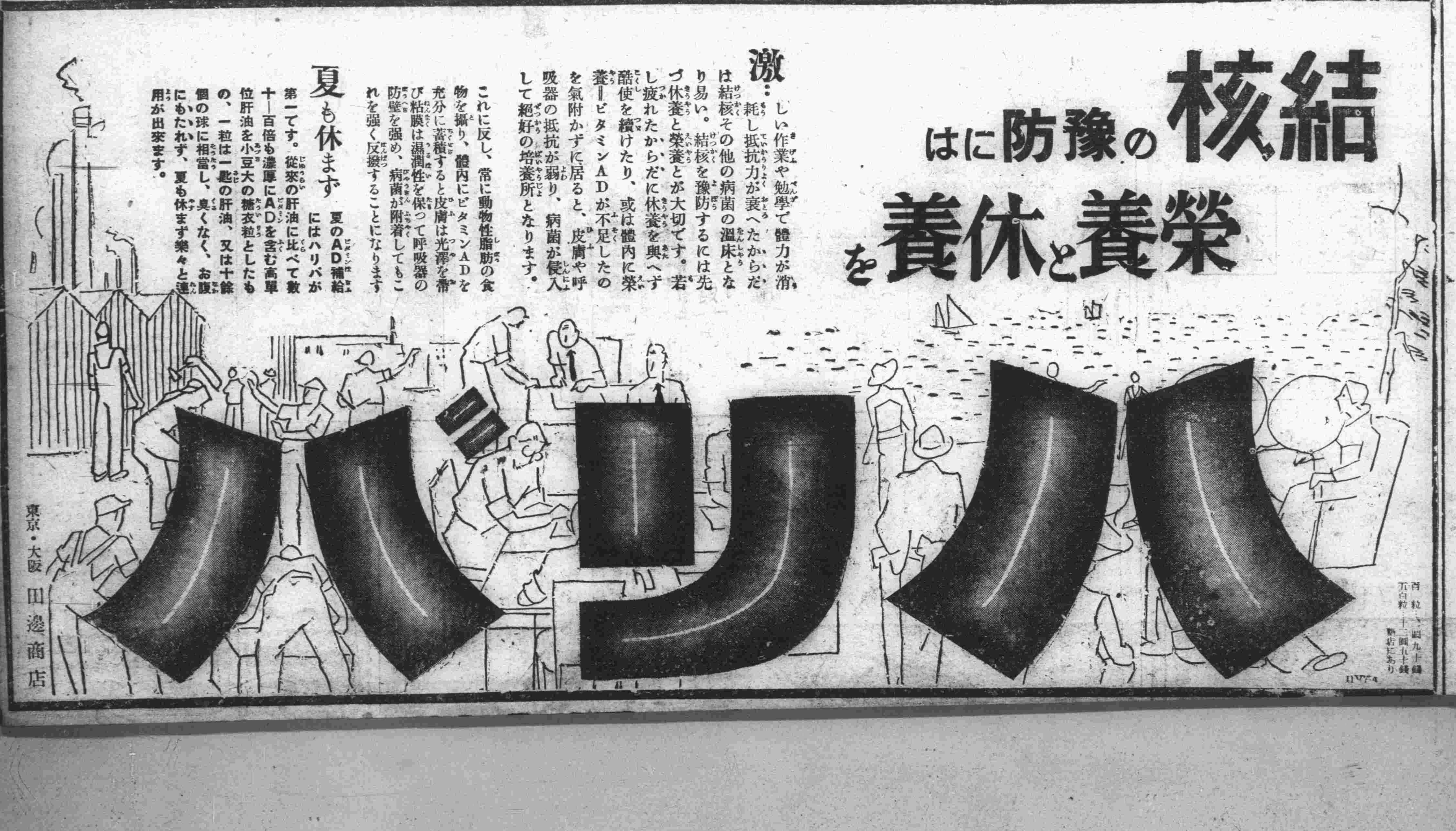

家庭

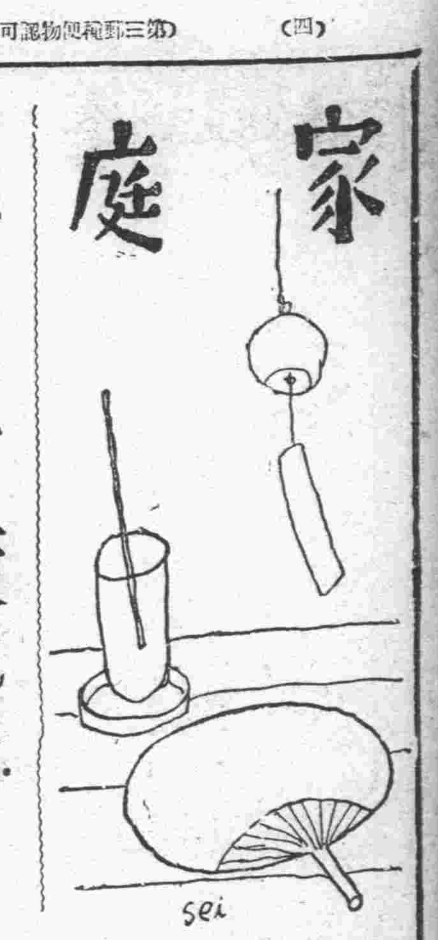

人はなぜ疲れる
＝過勞のあとには却つて輕い運動を＝

體位向上が盛んに宣傳奬勵されてゐるが、これは言ひ換えれば出來るだけ疲れない身體を作るといふことである、體格がよいの悪いのといひ、又いくら肥つてゐても、身體が大きくても、要するに働いて直ぐ疲勞を覺えるやうな身體では何にもならないからである、今後の體格檢査には從來の身長、胸圍、坐高等の項目と共にこの疲勞檢査の項目が附加されねばならない

では一體疲勞とは何であらうか？現在疲勞に關する學說としては

1、消耗說＝力源物質の消耗
2、蓄積說＝疲勞物質の蓄積

その他がある、つまり消耗說といふのは、筋肉を動かすと

力の源で ある物質＝含水炭素が消耗して脂肪まで消耗するやうになり、それが疲勞の原因となる、2の蓄積說といふのは、血液の中に疲勞物質＝乳酸が蓄積されるために疲勞現象が起るといふ說である、その他また「件狀說」などゝいふのもあり現在はそのいづれが正しいか、なほ研究中であるが、人が疲勞した時に體に一種の酸＝乳酸の量が増すことはこれまでの實驗の結果明らかである、併し飛行家の場合は、反對に體內の酸が缺乏したために疲勞現象が起るのであり、高い山に登つて起る山岳病もやはり、酸の缺乏による疲勞の一種であるからこれも一概にはいはれない、人はよく動いた後で、あゝ疲れた、といひ仕事の中途でくたびれたといふが果してこの時が疲勞であらうか、生理學的にいへば、筋肉を動かした瞬間にすでに疲勞ははじまつてゐるのであるが、その後からすぐに追つかけに疲勞を回復させようとする

自然作用 が起る、これがいつの場合でも生物の微妙なところで、だから疲勞がはじまつた瞬間から、疲勞と回復との追つかけごつこがはじまるわけである、それが正常に回轉してゐる間は何でもないが、やがて疲勞に對して充分回復が働かなくなり回復の方が落伍するやうになると疲勞が蓄積されて、そこで疲勞感が起きてくる、だから疲勞感を覺えた時はすでに疲勞と回復とのバランスが破れた時であり、一種の危險信號を意味するのであるから理想的にいへば直ちに身體を休ませるなりして回復につとめるのが何よりである、疲勞の回復方法に就いては、疲勞の原因によつてそれぞれ違ふが、大體において全身の筋肉を活動させるラヂオ體操のやうなものとか、野球、その他の簡單なスポーツであるが疲勞は一面生理的なものであると同時に多分に心理的なものであるから愉快に働いてゐれば疲勞の度が遲く且つ淺いと同樣に回復においても全身の筋肉を動かし血液の循環を旺盛にするとによつて體內の生理作用を平常に復させるばかりでなく、むしろ心を樂しませることによつて回復は非常に助けられることを忘れてはならない、だから煩しい

勞働の後 では必ずしもつとしてゐることが唯一の方法ではなくむしろ愉快に好きなスポーツでも何でもする方がよい、氣のつまる仕事の後でいやいやのびとあくびをしてゐるよりか、大勢一緒になつてやる體操などは、たゞ身體を動かすといふばかりでなく心理的にもずつと有效な筈である、昔からしきたりの適度の入浴、マッサーヂ、睡眠などは勿論であるが、その他に疲勞の恢復を助ける飲物のことが考へられる、第一には茶とかコーヒー、ココアなどである、茶やコーヒーの中にある「カフェイン」が中樞神經を興奮させることは衆知のことであるが、「カフェイン」は神經ばかりでなく筋肉の機能を増進させる作用を持つてゐることが二三の實驗によつて證明されてゐる、「テオブロミン」といふのはコ、アの成分であるが、これは中樞神經に對する作用はあまりないが、やはり末梢筋に對して效果的作用を持つてゐる、つまりかうした一連の飲物は從來考へられてゐたやうに精神的疲勞の場合ばかりでなく肉體的疲勞にも效果があり、單に精神を興奮さして

疲勞感を 紛らすばかりでなく積極的に恢復に有效な働きをするものである、次に酒は昔から、憂ひを拂ふ何とか云ひ慣はされ、疲れた時の一杯は大變效きめがあると思はれてゐたが、アルコール分は實際は疲勞の恢復に對して大して役に立たないのである、實驗の結果は、アルコールの刺戟は筋肉の作業能力をむしろ低下させることがわかつたが併し、一時的に疲勞感を麻痺させることが出來るので疲れを感じなくなり無理な頑張りが出來るので、一寸見には疲勞が治つたやうに思はれるが、事實は反對でより過勞に陷り易い危險が多い、從つて、何か無理な頑張りの必要があつて、飲酒の效果を利用した場合は、後の休養を充分にとることを忘れてはならない、次に飲次とは少し違ふが「ビタミンB」と燐酸鹽が疲勞の恢復に有效なことが認められる歐洲大戰の終り頃ドイツでは食料不足と

勞働强化 を補ふために、兵士や炭坑夫に燐酸鹽を飲ませて相當の效果をあげたといふ話がある、ともあれ、今日ビタミンBも燐酸鹽も共に藥物又は榮養劑として盛んに用ひられてゐるが、ビタミンBは胚芽米その他、燐酸は魚骨などに相當豊富に含まれてゐるから、日常心掛けて食物の中から攝取することが肝要であらう

健康相談
姙娠を素人でも判る法

（問）姙娠の徴候に就て御尋ね致します私は姙娠三ヶ月で流產した事のある人妻です、姙娠して一ヶ月位で何の徴候が顯れますでせうか、（七月に月經がなかつたので姙娠でないかと思ひます、素人で直ぐ判る徴候がありましたら御知らせ下さい、又婦人科の先生には壹ヶ月でも明確にお判りになりませうか（一主婦）

（答）姙娠早期の場合素人に判ずる徴候としては先づ第一に今迄正確に來潮した月經の閉止せる事、次に早朝空腹時の悪心、嘔吐、食思不振（人に依つては是の徴候は全然缺如する事あり）及び乳嘴、乳暈（乳ぶしの周りや乳首）が黑色に着色する事等ですが、しかし以上の徴候は姙娠以外の場合にもあらはれる事がありますので、以上の徴候のみでは確實に姙娠したとは云はれませんが姙娠らしいとは想像出來ます姙娠五ヶ月になりますと胎動を下腹部に感じますので胎動を感じた時には確實に姙娠と云へます、產婦人科專門醫でも姙娠一ヶ月を確實に診斷することは仲々困難ですが今より約十年前にツオンデック、アッシュハイムの二人の獨逸の產婦人科醫が姙娠早期診斷法を發見しますと姙娠一ヶ月でも結構診斷出來ます、この方法によりますと被檢者の早朝尿を或る動物に注射して檢査しますと被檢者が姙娠せる場合には動物の卵巢に特別の變化が起ります。即ち被檢者の尿の變化のみで姙娠が確實に診斷出來る譯です、この方法は相當の病院では盛に應用して居ります、小生の保健所產婦人科でもこれを常に實驗して一〇〇パーセントの成績を擧げてゐます（回答者新京特別市立保健所產婦人科長醫學博士成松情品）

毎日の洗濯に使ふ石鹸の選び方
ス・フには何がよいか

粉石鹸は溶け易く、使ひ易く又値段も安いのでどこの家庭でも愛用されますが、一つ此處で注意をしておきたいことは不純物が多いことです、これは粉末にする必要上、曹達灰とか澱粉とかが加はり、糠陶土、土砂さへも交へることがあるからです。

そこで 素人が簡單に見分けるには、アルコールに溶かしてみれば一番早分りです。即ち石鹸分はよくそれにとけ、不純物が多ければ多い程沈澱が多くそれにとけないからです。また水に試して、よくとけて泡立つのがよく、色はどちらかといへば白に近い程よろしい。粉石鹸の特性は概してアルカリ性が强いことです。このアルカリは曲者で汚れはよくおちますが、絹毛、人絹、ス・フ及び色物はとかく生地や色合を荒されるので遠慮する方が安全です、但し白木綿や麻はアルカリに强いから洗濯ソーダを加へたり洗滌力の强い安い粉石鹸を用ゐる方がむしろ經濟的といふことになります、特に白木綿の場合には熱湯が石鹸のきゝをよくしますから熱湯洗ひがよく行はれます。

ス・フ や絹毛には、安價な粉石鹸はさけ手數でも棒石鹸を削つて、とかして用ひる方が無難です又同じ粉末でもビーズ（細粒狀）やフレーリ（薬片狀）のものがありますから此の方がまた安全です、よく石鹸は濃い方が效きがよろしからうと布になすりつけて用ゐる方がありますが、之はやめた方がよろしい。初め少々濃いめの石鹸液を作り汚れのひどい場所につけて漸次もみ出してゆくうちに、水にとけてすゞつて泡を出し洗滌作用を營みます、石鹸はこの泡の出るのを限度として濃すぎないこと、泡が出なくなつたら、追加する程度でよいのです。

台所メモ
フルーツ蜜豆

材料は＝寒天一本、赤豌豆一合、パイナップル半罐、天津桃一個、糖蜜

豆は二時間ぐらい煮て軟くなつたら笊に上げ、冷水に浸けておきます、寒天は水につけてから二合ぐらいの水を鍋に入れ寒天をちぎり入れて火にかけ、とけたら裏漉しゝて流し箱に入れて冷まします

天津桃は皮をむいて切り、パイナップルを罐から出して切つておきます、寒天を三分のあられに切り、器に入れて赤豌豆をまぜて盛り、桃とパイナップルをのせて、白蜜をかけて供します

果物入りのミルクトースト

材料＝食パン一斤にバナナ一本、林檎一個、桃一個、牛乳一合、バタ、砂糖

バナナ、林檎、桃を洗つて皮をむきうす切りにします、食パンは三分厚みに切つて二つに切り、兩面を燒き、バタを片面にぬつて、果物のうす切りを並べ、砂糖を少しふりかけもう一片のパンを重ねてサンドウイッチにして上から牛乳をかけます

結婚以前と三十五過ぎて
花柳病の多い年齡

「亡國病」と言はれる花柳病の罹患者數に於いて國都は總數、比率共に全滿各都市より少ないが、首都警察廳衛生科の調査によると六月中市內の病院で治療を受けた花柳病患者數は男四四七名、女一六九名、合計六一六名で病名別にみると

黴毒男一五六、女七七、計二三三、軟性下疳男五九、女二〇、計七九、淋毒性疾患男一九五、女五九、計二五六、混合性下疳男二五、女一二、計三七、第四性病男一二、女一、計十三

職業別にみると

官公吏男四四、女〇、計四四、會社員男六八、女二、計七〇、商工業男一一六、女六、計一二二、特殊職業婦人（女給を含む）一二三其の他男二一九、女三八、計二五七

更にこれを年齡別にみると十五才以下男七、女二、計九、二〇才以下男二二、女二四、計四六、二五才以下男一七七、女七七、計二五四、三〇才以下男八二、女二三、計一〇五、四〇才以下男一二五、女三五、計一六〇、五〇才以下男三一、女八、計三九、五一才以上男三、女〇、計三となつてをり二〇才から二五才までが男女共に最高罹患者數を示し、三〇才から四〇才までが次位となり二五才より三〇才までが比較的少ないのは、結婚以前の不攝生と三十五を過ぎてから花柳界遊びを始めると言ふ俗說を證明してゐる

連載漫畫　オランキメロチャン　長崎抜天作

勳功永久に輝く
有名な忠魂碑物語

全國各地に忠魂碑や忠魂塔または忠靈館などを建立して今度の事變で戰死した陸海軍の英靈を慰め、その勳功を永久に傳へるため、今度菱刈陸軍大將を會長として『大日本忠靈顯彰會』が組織されました。けふは西南戰役の時に建てられた古い忠魂碑をはじめ、內地、旅順、上海等に建立されてゐる有名な忠靈塔の來歷を調べて見ませう。

日本で一番古い　富士の麓の招魂靈神

まづ日本で一番古いといはれてゐる忠魂碑は富士山の登山口に當る靜岡縣御殿場町の吾妻神社の境內にあります。これは明治十年の西南戰役の際戰死した同町附近出身の戰死者七名を祀つたもので、翌十一年に建てられ、碑の表面には『招魂靈神』ときざまれてゐます。長い間祭典も行はれず、世間から忘れ去られてゐましたが、一昨年から同町の在鄉軍人會の手で毎年盛大な慰靈祭が行はれてゐます。

怨みは消えぬ

靖國神社へ行く九段坂の左、軍人會館前の靖國神社外苑に『常陸丸殉難記念碑』があります。日露戰爭中の明治卅七年六月十五日、近衛豫備步兵第一聯隊長須知中佐以下三個中隊の將兵を乘せた運送船常陸丸は、玄海灘で突然ロシアの巡洋艦三隻の砲擊を受け、須知中佐以下七百四十二名の將兵は軍旗を燒いて見事自沉し、常陸丸と運命を共にしました、この碑は怨みを呑んで玄海灘に消え去つた、これら將兵の英靈を慰めるため建てられたものですが、ロシアに對するこの怨みは、この碑のある限り、いつまでも消えることはありません。文字は故東鄕元帥の筆になつてゐます

旅順の表忠塔

同じく日露戰爭の時のものに旅順白玉山の表忠塔があります。旅順攻圍戰で戰死した我が陸海軍將兵二萬二千餘名の英靈を慰め、その遺功を後世に傳へるため、故東鄕元帥（當時大將）と乃木大將の發案で建てられたものです。工費三十萬圓で、明治四十二年に竣功、高さ八十五メートルで頂上からは旅順の戰跡をすつかり見ることが出來ます。

爆彈三勇士

次は皆さんも御存知の爆彈三勇士の記念碑で、東京芝の青松寺內にあります、上海事變で廟行鎭攻擊の時、昭和六年火のついた爆藥筒を抱へて鐵條網に肉薄、壯烈な戰死を遂げた江下、作江、北川三伍長の功績を顯彰するために建てられたものです。

上海激戰の跡

今事變關係では、上海戰の激戰地大場鎭に三十三メートル餘の大表忠塔が建てられてゐます、一周年記念日に當る昨年十二月八日に除幕式を擧げました、畏くも朝香宮殿下の御發起によつて上海戰生き殘りの勇士の醵金と勞力奉仕によつて完成した尊い表忠塔です、表面に當時の中支軍最高指揮官松井石根大將が大場鎭陷落を祝して詠つた『惡戰苦鬪三閲月』といふ詩が刻まれ敷地の下には敵トーチカ三箇が埋られてゐます。

けふの番組
九日（水曜日）　新京放送局「M・T・O・Y」

朝

六、〇〇（新京）建國體操
六、一八（大連）入港船のお知らせ
六、三〇（東京）ニュース
六、三〇（大連）初等滿洲語講座
六、五五（奉天）朝の修養　日本民族の本質とその使命（六）　秩父固太郎
七、二〇（大連）朝の音樂（レコード）　大井二郎
一、箏獨奏　六段　八橋檢校作曲
二、箏三重奏　さくら變奏曲　宮城道雄作曲
三、箏尺八合奏　こほろぎ　宮城道雄作曲
四、箏合奏　滿洲調　宮城道雄作曲
八、二五（新京）建國體操
九、〇五（東京）經濟市況
九、三〇（東京）經濟市況
一〇、〇〇（大・新）經濟市況
一〇、〇五（大連）幼兒の時間
小さな音樂會　高倉惠美子
一、齊唱　いないよばあ
二、ピアノ獨奏　乘合馬車　高倉富美子
三、合唱　チューリップ合唱隊　田中路子
一、金魚の晝寢
二、雨降りお月さん
三、波のおにごつこ
四、四匹の馬
五、噴水
一〇、二〇（奉天）母の時間　夏向の支那料理　劉錦華

晝

一〇、四五（奉天）家庭メモ
一〇、五〇（奉天）料理獻立
一一、三五（大連）經濟市況
一一、四〇（東京）經濟市況
一一、五九（東京）時報
一二、〇〇（新京）晝の演藝　ハワイ音樂　サントスモダンハワイアンズ
一、黄金の光
二、感傷
三、白銀の光
四、ロシタ
五、綠のハワイ
六、カナレーヌ
〇、二〇（大連）歌謠曲（講談社提供キングレコード）
一、黑き薔薇　松島詩子
二、上海の波止場　林伊佐緒
〇、三〇（東京）ニュース
一、〇〇（大・新）經濟市況
二、一〇（東京）經濟市況
三、〇〇（東・新）ニュース
四、〇〇（大連）經濟市況
五、二〇（新京）ニュース「鮮語」

夜

六、〇〇（新京）演藝「鮮語」
六、〇〇（東京）子供の時間　童話劇世界の名作から（八）フランダースの犬（二）　新井太郎脚色　金澤嘉一外
六、一七（東京）音のなぞ〳〵
六、二〇（大連）コドモの新聞
伴奏　東京放送管絃樂團　指揮　栗原重一
六、二五（新京）趣味講演　犬の話　出口平吉
七、〇〇（東・新）ニュース（新京）告知事項、今晩の番組
七、三〇（大阪）國民歌謠　曠野の開發　土岐善麿作詞　采松昭博作曲　大阪放送合唱團　齊唱　指導　長井齊
七、四〇（齊々哈爾）ノモンハン事件特輯（二）　講演　時局下に於ける北滿の治安　陸軍憲兵中佐　里實敏
八、〇〇（東京）講談　松平左近將監　神田ろ山
八、三〇（東京）ラヂオ時局讀本　新東亞建設と日英會談（下）
八、四〇（東京）盛夏に鍛ふ（綠音）
八、五五（東京）義太夫　彌次郎兵衛喜多八道中膝栗毛
赤坂並木の段より古寺の段まで　十返舍一九作
彌次郎兵衛　竹本角太夫
喜多八　竹本文字太夫
和尚　豊竹和泉太夫
親爺　竹本常子太夫
仙松　〃
三味線　豐澤新造　豐澤八造
九、三九（東京）時報・ニュース・ニュース解說
（新京）ニュース・告知事項・明日の番組
一〇、三〇（新京）今日のニュース
一〇、四〇（哈爾濱）北滿の時間（露語）

ラヂオの御用は　東京無線　電話(三)二三〇八

オデラ

月に一度はメガネの掃除　年に一度は目の檢查
目は心の窓
岡田眼鏡店　吉野町二丁目市場表　電話(三)二四八三番

盛夏
裝身具品揃ひ
凉味溢る硝子器
百貨　金泰　電話③六六一一

店・食堂　出前迅速
三笠町　電③二八一〇　五七七五番

新鮮果物
先づ新鮮な果物はコドノ［下］へ御下命を
祝　甲　新京キネマ前　コドノ　電③一九七五

和室　洋室　各室卓上電話付　風雅な茶室、撞球場有り
大都ホテル　日本橋通り一五　電③ 6016 6017
驛へ一分
大都グリル　會食、宴會場設備

うなぎ　川魚料理
鍋の店　祝町　青陽ビル　魚力　電(三)六八〇五

舌頭は躍る
味覺の花園！
味のデパート
辨當・壽司の折詰　大量御注文に應ず
和食　洋食　喫茶　壽司料理　菓子
味ニ不
新京東二条通（銀座新道角）　電話(3)二二四二番

トランク病院
どんな破損品でも町寧迅速廉價にて完全に修理致します
旅行用品一切品揃
總べて自家製品に付大安賣！
二合永鞄店　新京東一條通三六　電話3四三〇八番

毛は生える藥
フミナイン
博士の創製
毛生え藥
●田中醫學博士方劑
●說明書無代進呈
田中醫學博士創製の毛生え藥フミナインは毛髪の發生を促進し、頭髮、眉毛、髭其の他人體毛髪のあるべき部分の毛髪の薄きを濃くし、且つ之等諸病に原因する脫毛に對しても毛髪を發生せしめます●禿頭●若禿●薄毛●脫け毛●かもじ禿●眉毛薄き●生え際の不揃等
男女あるべき所に毛無き方……は後と云はずオスグお用ひあれ。
（全國藥店にあり）
發賣元　東京市芝區田村町四　東京藥院
大阪市　東京藥院
類似品多し必ずフミナインと御指名の上御購買下さい

學藝

古潭の聲（五）

田漢　作
川内堯　譯

老母　或る日あの子は長いこと露台にゐて隨分寢ないでゐたんだよ。私は上つて來てあれに寢るやうに言つたのだよ、さうしてゐたら風邪を引いて病氣になるかもしれぬと言つてね。あの子はね「お母さん、構ひませんわ、あたしみんなだめだけど身體だけは好いんのです」つてね、私は言つたんだよ、「身體は好くつても大事にしなきやいけない」あれはね「身體を大事にしたつて何になりませう」私がね「あんた今よく勉強してるんでせう、どうしてそんなことを言ひ出すんです？」するとあの子は大へん悲しさうに言つたんだよ、「御承知のやうに私はあちらこちら流れ歩くのに慣れた女ですわ、南から、北、黄河、揚子江など、私の魂はいつもあちらの山、こちらの川を夢見てゐるんですわ、あたしはもう此處に來ると、直ぐ別な所へ行く用意をしてるんですわ、それに私の魂は私がいつまでも藝術の國に落ち着けないつて事を言つてるんですわ、それはちつとも落ちつかずまた飛んで行こうとしてゐるんですわ……」つて……

詩人　おゝ、あれはまた何處へ飛んで行こうと言つたんです？

老母　何處へとも言はなかつたんだよ。私はね、あれがいつまでもこゝに閉ぢこもつてゐると病氣になるだらうと思つてゐたよ、それでそんなことを言つたのだと思つたよ、あんなよく動き廻つた人がじつと落ち着いてしまふ、それぢや病氣になるよ、それで私は言つたんだよ「ぢやあ私、明日あんたを街に連れて行きませう、そしたら胸も晴れるでせう」あれはね「私には子供みたいな所があるんですわ、御心配下さらなくていいですわ、私こゝにゐて大丈夫ですわ」私は言つたよ「もう夜も更けたから中に入つてお休みなさい」するとあれがね「いいえ、私こうしてこの露台にゐる方が氣持がいいんですわ、あなた見えません？あそこに誰か大きな腕をひろげて私を招いてゐますわ、あそこでみんなが私を歡迎する歌を唱つてゐますわ！」とね。

詩人　その時お母さんは何を御覽になりました？又何かお聞きになりましたか？

老母　何にも見えなかつたよ。見えたのはあの湖の傍の大きな樹の黒い影だけだつたよ。また何にも歌聲なんか聞えなかつたよ。風が吹いて樹の葉が動き、葉が湖に落ちる音がしたにしてもね。

詩人　あゝ、あの子は病氣だつたんだ！

老母　さうなんだよ、私にも直ぐあれが病氣だといふことが判つたよ、あれの頭に觸つてみると熱があつたよ。それで急いであれを部室に連れて行つてあれをベッドに寢せたんだよ、そして蒲團を着せてやつこね、蚊帳を釣つて、窓を閉めて、そして私は降りて來たんだつたよ。

あくび　　西谷正夫

空とハンケチ
だれかがつないで笑つてる
きれいな當が
ほつかり割れて
ひとりでにつこり笑つてる
空とハンケチ。

ベルボタン

あなたのこゝろの
ベルボタン
そんなにいきして
大丈夫？

向日葵

向日葵
煙突
向日葵
青葉
向日葵　噴水
メリゴーラウンド
向日葵
日曜日
静かな午後

ふたり

きみとぼく
ひそかにからめた
きみのゆびと
ぼくのゆび
きみのめと
ぼくのくちびる
ひそかにあはせて……
につこりわらつて……
だれもしらない
きみとぼく

あぢさゐによせて

小鳥とあぢさゐ
葵んだあぢさゐ
みんな明るい頬のいろ
七彩の
七彩のウインドウ
まぶしすぎてオパールだ
青い小鳥と
朱い小鳥と
白い小鳥と
みんなきれいなひとみです
葵んだあぢさゐ
かへらないあぢさゐ

爆撃機　青

上滑り

鵜山潤「雜草」（『日本評論』八月號）

嫁入り前に國文の學校へ出てゐる二人の女、その一方の友達に支那人との混血兒で或る會社の重役のお妾をしてゐる女がゐる。この女を訪ねる。――それから一つの「運命」が展開する。

支那人の女學生の友達が出來、その兄と知り合ひ、つひ關を越えてしまふのである。そして姙娠する、父母からは別な結婚を勸められ自殺しようとする。

こゝで一應話は終るかと見えたが、さうでなく、續いて行く。事變が起り兄妹は國に歸る。彼女は生れた子供を育ててゐる。兄妹は反日の側についてゐるらしい。彼女は上海に子を連れて渡らうと決心する。

仲々構成力に富んだところを作者は見せたが、どうも上滑りしてゐる感がある。その女がつくられた人間であつて生きてゐないのである。野心作ではあらうが粗雜だつた。

國展洋畫評　　本田政應

滿洲國も建國尚日淺いにかゝはらず美術方面に割合力を入れて來たことは喜ばしい現象である。

滿洲國美術展覽會も回を重ねて堂々と開催されてゐることはお互御同慶であるが揺籃期の基に充分な考慮を拂はなければならないことは更めて言を要しないのである。

國展は飽く迄も滿洲國の國展であつて、同人展やグループの展覽會でないから健康な指導原理を持つことが必要である。尚二三の例を取り上げるなれば審査員が毎年變更するのは現在の滿洲畫壇として適當である、昨年は健實な基礎的技術なものを優遇し、今年は色彩的感覺的なものを採つてゐる。は方向の指示等まち／＼で不具體的に云ふなれば昨年は帝展型であり、本年は國畫會風である、美術展覽會が政黨内閣の更迭する如く内容を變化させてはならないものである、審査員を招聘する場合も愼重でなければならない譯である、片よつた畫論を持つてゐる審査員は片よつた審査をする、然し一國の指導機關たる國展は好き嫌ひによつて左右されてはならない事である經費の關係もあることゝ思ふが中庸を得た審査員なら一人でもよいが、さうでない場合は一人ではいけない。

次に今年の美術委員問題も可成り論議されてゐるが今回の國展では或る委員は最初審査員として發表し後日取り消して審査はしない、只の委員で展覽會開催の世話をするだけだと言明したにかゝはらず昨今發表頃の記事は審査員となり漏れ聞くところによると事實審査に當つてゐる、こんな不祥事は敢さるべきではない。當事者は新聞の誤報だと云つてゐるが誤報しなければならない樣な仕事をしてゐるからである。

これと同じことは相談役と云ひ審査員と云ひ審査をしてゐるが、どちらかに明瞭にしなければいけない。

次に美術家は作品本位であつてほしい、作品が實力である、造型美術は技術を離れて存在しないことは論議の餘地がない。

作品評なども昨年の合評會は赤羽氏も云ふ如く不遜な責任のない批評を新京の美術協會がやつたことは彼等の歴史的な汚點である。

本年の展覽會の總括的な批評は各出品作がほとんど追究の途中で筆を止めてゐる如く全體的に描き不足である。

展覽會出品作は習作ではいけない、色彩的で味はあるが技術的な練習に不足してゐる言葉を換へて云ふと本格的四つに組んだ作品が影をひそめたことである。途中で筆を止めて、ある感じが出た樣な興味的安價な效果的作品が多くを占めてゐる、元より審査員の好みと言へばそれまでだが少なくとも基礎的、指導的、奨勵的、官設國展としては甚だ當を得ない樣な作品がその優秀作品として發表されたことである。集團的作家の總合國展は由來さま／＼なる傾向主唱個性の上に色とられたる諸相がある筈である。

單なるフレッシュ明朗も誠に結構であると同時に正確なるデッサンの上に盛り上げられたる作者の個性的表現もまた大いに尊重すべきものである要するに多種多樣なる各作家の個性を檢討して公正なる批評審査が行はなければならない、從つて作品の鑑別乃至受賞に於ても廣汎に渉つての發表でなければならない、こうしたことに本年度國展は甚だ興味的、即興的でたゞ新らしいと云ふ表現的感覺の作品本位であつたことは前途ある國展のためにまた各作家の將來のため一沫の暗影を投げたのではあるまいか。（御垣衛士）

珈琲とレモン　　西谷正夫

珈琲と瞳と
口紅と珈琲
珈琲と接吻と
溜息と珈琲
ひやつこいレモン水
みんなかなしいレモン水
レモンと珈琲と
戀人とレモン水。

愛人

森と口紅
ひやゝかなる青空
七月のみどり
森と瞳
もえあがる青空
七月のみどり
森と頬
羞める青空
七月のみどり
かへらぬえまひ

向日葵

向日葵
朱い罌粟
びらうどの空の青み
白いシミーズ
紅いシミーズ
官能のうすらあかりにすゝりなき
向日葵
處女の瞬
向日葵
處女のぬくみ
朱い罌粟ひとりでわかれ

書架　青

本欄紹介希望の新刊は本社編輯局宛一部御送附相成度し（係）

△實業之世界（八月號）三宅雄二郎「日本の實力と英國の出處」稻原勝治「東京會談はどうなる」諸家雅事變二週年に際して「戰時物價對策の檢討」「谷口」春と生長の家」その他多くの記事を盛る（東京市芝區芝公園五號地、實業之世界社、四十錢）

△發明の滿洲（七月號）關口八重吉「兒童生徒創案力養成に就て」太田俊二「一發明雜感」戯曲・桜木捨三「發明家の道」等（新京大同大街康德會館、滿洲發明協會、四十錢）

△精軍（七月七日號）「中國事變二周年之回顧」その他（治安部調査課）

△滿洲の能率（創刊八月號）大中信夫「滿洲に於ける能率運動の特異性」「滿洲能率大會記念特輯」上田武夫「滿洲の工場に作業研究を奨む」その他を盛つた雜誌（新京永昌路五〇二、滿洲能率協會、五十錢）

△北樺太石油利權と蘇聯の態度　同利權の法的根據、同油田の價値、ソ聯の態度、暴狀の實例について說いたパンフレット（北樺太石油株式會社、非賣品）

△國司浩助氏論叢　故人の著した論文、諸家の追悼記等を收錄した菊判千百頁余の大冊（丸善發賣、七圓）

△魂（七月號）（東京市中野區小瀧町四六皇學會、十錢）

△黎明（七月號）（新京自動車株式會社）

△大陸研究（七月號）（東京市神田區旭町七、大陸研究社、四十錢）

△斯民（八月一日號）（滿洲國通信社警報半月刊、一角三分）

胃腸の働きが活潑となる！

一時的にあらず

◇…評判の新胃腸藥として今まで各方面でさかんに賞用されてゐる錠劑「トモサン」とは、今までの消化劑とか、制酸劑、或は胃散、重曹などとは全然、本質が相違し、その獨特の藥理作用は――

第一に、被覆作用と言ひ……胃と腸の粘膜に生じてゐる炎症、爛れ、潰瘍面をちやうど創藥のやうに被覆して、種々の刺戟をさへぎりながら、これを健康粘膜に回復させる作用と、

第二に、吸着作用と言ひ……胃腸内に最も害のある胃腸内の腐敗醱酵物、有害素を吸收して大便中に排出し、さらに腸内に繁殖する種々の有害細菌を撲滅する作用です。

◇…この作用は今までの胃腸藥とちがひます。しかし胃とか腸の粘膜に生じてゐる炎症と爛瘍を治療し、また胃腸内に發生してゐる毒素、腐敗醱酵物、有害細菌を一掃すれば、自然に胃腸の機能は活潑となり、胃腸自身の働きで、食物を消化し榮養分を吸收しますから、たとへ長年の慢性胃腸病者でもトモサンを服用すれば、日に日に健康者同樣の胃腸の持主となりイヤナ夏を愉快に過ごすことができるのです。

◇…尙ほトモサンは次のやうな症狀の方に特に好結果です。

食慾がない、食慾があるやうで食べられない、胸やけがする、お腹が張る、胃がもたれる、みあげる、腹が張る、胃が痛くるしい、胃が痛む、或は下痢便、しぶり腹、腹鳴などがつゞく人。

その外、酒、ビール、タバコ、甘い物、辛い物などが好きで、たえず胃腸が惡く、どうしても良くならない人。

今までと違ふ治療法

胃腸の惡い人に新しい藥ができました

(夏)は健康者でも胃腸の機能が不活潑となり、種々の故障を起し易い時季です。ましてや、平素から胃腸の弱い人は、夏になると一層惡化し、食べはすゝまず、消化力、榮養吸收力は衰へ、寢冷えとか、チョツとした飲食物にも、すぐ下痢、腹痛、腸カタル、胸やけ、胃痛を起こすなど實に故障が多く……

(そ)して全身的に衰弱するばかりか、もし一歩を誤ると脚氣を併發したり、また何時恐ろしい傳染病に襲はれるかも知れず、胃腸病者にとつては夏は實に苦痛きわまりなく、この苦しみは胃腸の弱いものでなければ分りません。

一時的では駄目

(し)かるに、多くの胃腸病者は、この惡化し易い夏に、矢張り胸やけとか、胃痛とか、下痢とか、腹痛とかを一時的に良くする藥を服み、肝心の胃腸の弱い根本を治療することを怠つてゐますから、いつも捗々しくなく、夏の間を絶えず惱み通し一日として安心できないのです。

○　○

所が、評判の新胃腸藥「トモサン」を、胃腸の弱い人が服用すると、たとへ夏期でも非常に好結果を擧げることが實證し、最近は各方面で盛んに愛用されて來ました。

胃腸病の原因

☆…長い間、胃腸の弱い人は、胃とか腸の粘膜に自然に黏り、消化力や榮養吸收力がにぶるばかりか、胃腸内には常に毒素、腐敗醱酵物、有害細菌が發生し、胸やけがしたり、胃が痛んだり、腹が張つたり、または體質によつて下痢とか便秘とかつゞくのです。

☆…そして此の炎症や爛瘍が惡化すると、胃潰瘍、胃癌、腸潰瘍となつて生命を失ふのです。

胃腸病には胃酸過多、胃カタル、胃擴張、胃アトニー、胃潰瘍、異常醱酵、慢性下痢、腸カタルなど種々の病名がありますが、その十中の八九までは胃と腸の粘膜に生じた炎症とか爛瘍が最大原因です

T.733

最新の胃腸藥

トモサン

輕症は九〇錠入か二七〇錠入、重症は八〇〇錠入が好適です。副作用なく習慣性とならず

九〇錠入……七〇錢
二七〇錠入……一圓五〇
八〇〇錠入……三圓七〇

各地藥店及びデパートにあり若し品切の時は直接販賣元へ御註文を乞ふ。內地に限り代金引換にても郵送致す。

東京市日本橋區本町三ノ一　販賣元　友田合資會社　電話日本橋（二四）……　振替・東京一九三八

ブルトーゼ

補血強壯

体位向上

株式會社　藤澤友吉商店
奉天市加茂町十五番地・大連市山縣通七番地
天津日界常盤街一番地・上海密勒路八號
B1403

土建材料

安平、セメント、ルーフイング、スタツコ、ペニヤ板、便利板、フイルト、麥粉、苞米粉、國華米、カオカニー、メタルラス、デツクス、スレート

食料品

白米、砂糖、清酒、麥酒、飲料水、醬油、罐詰、海産物、澱粉、調味料、漬物、滿人用食料品一切、茶、水飴

雜貨

綿花、メリヤス、燒紙、チリ紙、海紙、石鹼、古新聞、ゴム靴、糸類、綿毛布、靴下類、テープ、包裝紙、衣服、手袋類

保險

火災、海上、傷害、運送、水運、航空、自動車、生命

日本海上保險
三菱海上保險
住友生命保險
總代理店

輸出入商　代理業　問屋業

合資會社　光武商店

本店　哈爾濱南馬路　電話（代表）三六一一六番

支店　牡丹江太平路　齊々哈爾龍門大街
出張所　佳木斯南門大街　黒河省黒河

酒ト壽司　酒の源泉

▲商事部

雜貨　米、麥粉、砂糖、氷糖、アルコール、ファキラー、人絹及スフ織物、毛糸、茶、洗濯石鹼、其他諸雜貨

機械金物　工作機械、電氣機械器具、鑛山鐵道用機械、土木道路用機械試驗機及度量衡器、重油、輕油發動機及ポンプ、暖房器具、金庫、恆王ストーブ、ワイヤーロープ、マニラロープ、亞鉛引鐵線、SKFベアリング、ベルト、護謨製品

自動車　各種乘用車及トラック、タイヤー

礦油　揮發油、石油、重油、機械油、鑛物性ターペンタイン

建築材料　株板、ベニヤ板、矢橋大理石、テラゾー、田中式カストストン及タイリング、四個竹、OSO建築建具金物、津村製作所製作金物、坂本式スカイライト、ベンチレーター、テックス、英工ゴムタイル、撫順セメント、防水材料類、煉瓦製造販賣

木材　原木及び製材

保險　大阪海上火災、興國火災、滿洲生命

株式會社　福昌公司　新京支店

日本法人　資本金三百萬圓（全額拂込）
滿洲國法人　資本金二百萬圓（全額拂込）
專務取締役　相生常三郎

新京特別市八島通四三
代表電話長三－三八一一番

▲工事部

土木　鐵道建設其他一般土木工事施工請負
建築　建築工事施工請負
設計　一般土木建築設計並監督
水工事　アスファルト瀝青防水材料販賣並防水工事施工請負

▲礦石部

螢石、花崗石、滑石、硅石、耐火粘土

本支店　大連、奉天、哈爾濱、青島

出張所　鞍山、撫順、四平街、吉林、齊々哈爾、牡丹江、佳木斯、北安鎮、孫呉、黒河、北票、錦縣、葫蘆島、天津、北京、濟南、上海、南京、滁州、石河莊、大同、太原

涼味・滋强飲料

カルピス

二本入 化粧函

酒店・食料品店・百貨店にあり

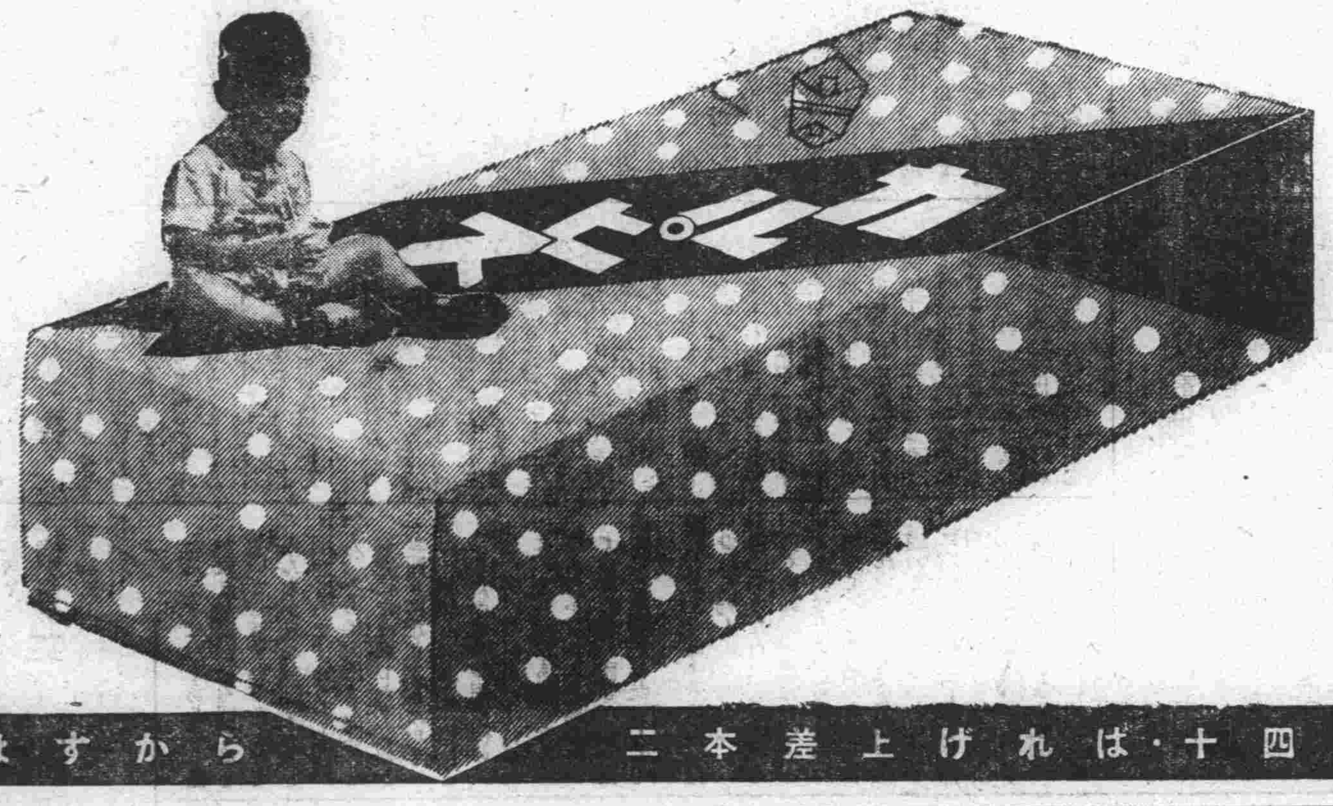

子供にだけは贈つて上げよ！

害れ易い夏の胃腸を
しつかり護り
悪疫防ぐ成分と
夏負けさせぬ榮養を
たつぷり含んだ
カルピスです！
夏のお子様には
缺かしてならぬ飲物です

8・NE

七倍に伸びますから 二本差上げれば・十四本差上げたことになります！

三共 SANKYO

運動や勞務によつて特別に精力を消耗する場合、ビタミンBの消費量も大きく、從つて疲勞を來し易い結果となる。オリザニン(ビタミンB)の補給はこの素因發生を防ぎ疲勞を防止するは勿論、進んで病氣に對する抵抗力を强め、體力維持增進に著效あることが實驗諸家によつて實證されて居ります。

(説明書進呈)

適應症 脚氣の治療と豫防に、疲勞の防止と恢復に、肺結核、肋膜炎諸症に、妊娠、產褥、授乳時に、便秘、食慾不振に、生長障碍、腸自家中毒に、

—液 100瓩入 ¥1.60—

東京・日本橋・室町 三共株式會社

疲勞恢復に 强力ビタミンB劑 オリザニン

005.G.025

順天醫院

新京驛前 電③三六九〇(受付)・三六七七(院室)

院長 医学博士 小椙茂穗

(入院室完備)

内科 医学博士 小椙茂穗
外科 医学博士 髙椙善雄
產婦人科 專門医学士 江部正保
レントゲン科 物療科 医学博士 髙椙善雄

淋病

胃腸病・結核病・肛門病
婦人病・蓄膿症・皮膚病

東京 樂生堂HS線新京療院

祝町二ノ四(西本願寺西隣入)

(説明書進呈)

料亭 桐壺

梅ヶ枝町表 電三一四七九〇 三一二九四〇

パン

品特製カステーラ

學校官廳商店 御用達

カネダ製麺麭工場

西四馬路電話(2)一八六六番

全滿に誇る 牛乳は

新京ミルクプラントへ

(御見舞品に牛乳券を御利用下さい)

一合七錢 卸一升六十錢

電話② 二八五七番

支配人 獸醫 柳川吉美

宇治茶と世帶道具の店

河久商店

三笠町日本橋通角 電(三)三三〇四番

質流レ 洋服 色々

新京祝甲三ノ三

三浦屋質店内

電③三七五番

ボクラノ生活改善

手輕な消毒
手近な石鹸

今日カラ
ゴハンノ前ニ石鹸デ手
ヲ洗フコトニシタ
ハシヲロニモツテ行クト
ナツカシイ花王ノ匂ヒ…
キレイナ手デタベルト
ゴハンガ三倍モオイシイ

お母さま方にお願ひ

悪い病氣のはやる季節です
お子さま方の健康のために
食事のまへ 運動のあと
必ず 石鹸で手を洗ふ習慣
をつけて下さい
石鹸は全國病院の御指定品
花王が一番です

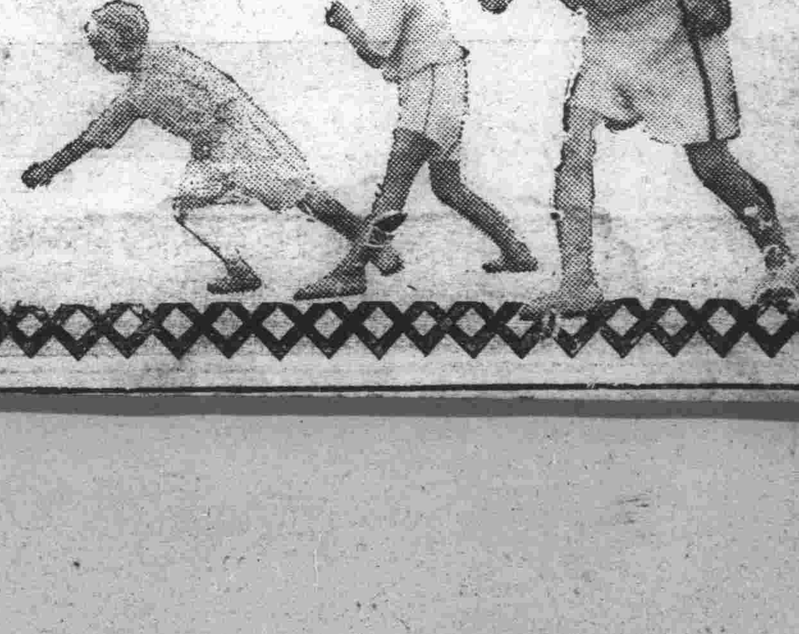

純粹度九九・四%

花王石鹸

花王石鹸株式會社

日滿親善は學童で
綴方教室の使節
十六日華かに國都入

純眞な學童に正しい滿洲國を認識させ日滿小國民の親善を深めやうといふ譯で鐵道總局が計畫した「日滿綴方使節」の日本學童一行は十日東京驛を出發、途中奉天で日滿兩國少年の最初の交驩を行つた上十六日午前十一時四十二分着のぞみで晴れの國都入りをするが、東亞建設の一線に理想を同じくするこの盟邦の小賓客達をはるばる迎へる首都協和少年團では「滿洲國の本當の姿を綴方にして盟邦のお友達に傳へて貰はう」と今から早くも「ようこそ！綴方使節」の歡迎準備に小さな胸をときめかしてゐる、一行は十六日新京に到着してから三日間滯在、十九日の朝八時十五分發列車で哈爾濱に向ふが、この間の歡迎プログラムは大體次の通りである

先づ一行の國都入りにあたつては驛頭歡迎會が催され滿洲側少年團代表の花束贈呈、歡迎の辭、メッセーヂ朗讀等が行はれて微笑しい交驩プログラムの幕を切るが、第二日目の十七日午前一行は關東軍司令部、國務院、市公署、協和會中央本部等の訪問をすませてから白菊小學校と大經路小學校で日滿學童の授業狀態を參觀して貰ひ、それから一行を陸軍病院と治安部病院の慰問に送り出すことになつてゐる、第三日目の十八日は午前中建國廟で勤勞奉仕を行つた一行を滿鐵社員倶樂部に迎へて午後一時から盛大な日滿交驩大會を開催する

第一部は歡迎會で日滿國旗敬禮、皇居、帝宮遙拜、日滿國歌齊唱、戰歿將士に對する感謝默禱、主催者側挨拶等があつたのち歡迎大會委員長並に少年、少女代表の歡迎の辭があり、これに對し日本側木內團長の謝辭があつて閉會、次いで第二部の學藝會に移り日滿兩國代表の十八番が夫々公開される、これが終ると第三部の映畫會で、新京にさよならの十九日朝は新京驛構内第三ホームで歡送會が催され交驩プログラムの幕を閉ぢることになつてゐる

白露靑年團奉仕　建國廟御造營勤勞奉仕の大旆をかざして七日國都入りした白系露人奉仕隊は八日午前九時より同十一時、更に午後二時より同三時迄二回に亘つて尊い汗の奉仕をなした

婦道發揚の集ひ
けふ西廣場倶で開催

日本に於ける西洋文化の發達は世界に誇るべき傳統的日本婦道を蝕む傾向にあり、殊に滿洲に來住せる日本婦人にその兆著しきものあるに鑑み滿鐵新京支社福祉係ではこの憂ふべき現象を拂拭し日本婦道をますく發揚せんとする意圖のもとに九日午後七時三十分から新京西廣場倶樂部に於て『日本婦道發揚の集ひ』を開催、筑前琵琶、映畫等により日本婦人としての時局に對する心がまへを新にすることになつた、筑前琵琶は目下皇軍慰問のため滯京中の現代日本に於ける女流琵琶界の第一人者キングレコード專屬法貴山池川旭齋女史で演奏するは今次支那事變に出動勇躍中支の華と散つた山內航空中尉の母を謳つた『母の手紙』でその內容は女史の名曲にて更に感銘を深め既に百萬の日本婦人の袂をしぼらせた名篇である、映畫は日活の特作『軍國の花嫁』この映畫も今次支那事變下に於ける雄々しき日本女性を取材したもので美はしき日本婦道が遺憾なく畫面に現はれてゐる、入場無料、多數の來場を歡迎すると

郵政トラック・バスに激突

八日午後四時十分頃中央通を驛から疾走して來た中央通郵政局トラック玉立之運轉の二三一二號が中央通警察署前まで來た時交通整理員の合圖がストップになり急ストップ、停止線を越えたのでバックしたところ既に背後に停車してゐた二號線バス安興蓮君運轉の一一九四號の前鼻ラヂエーターに激突し、バスに約五十圓の損害を與へたがトラックの損傷輕微で、兒玉公園前派出所員の斡旋で双方示談解決を圖ることゝなつた

囚れの鐵窓から
簡閱點呼に參加
溫情警察に咲く美談

竊盜無錢飲食の常習犯が溫情刑事の取り計らひで勇躍簡閱點呼に留置場より參加する應召美談＝去る三日午後十時三十分頃日乃出町二丁目附近を密行中の中央通署財前、隈、原田三刑事に竊盜無錢飲食で捕へられた千葉縣田幡郡大森生れ住所不定山崎爲(二八)で、山崎は元治安部に勤務してゐたが生來の酒好きから失敗し惡の道に陷り本年二月二十七日市內のカフェー、おでんやなど數軒から喰ひ逃げをし中央通署刑事に捕へられ拘留處分に附されたことがあり出所後四月末頃永春路光明電影院重松氏方に寄寓中同居の劉仁術君の多オーバーその他洋服類價格約百圓を持ち逃げしたほか市內で數件竊盜、治安部の名で無錢飲食をなし身體の危險を感ずいてか六月初旬頃吉林へ逃げのびたが、正業のないところから詐欺を働きこゝも危ふくなつたので三日朝密かに新京へ潛入、夜に入つて一仕事しやうと前記場所を徘徊中顏見知りの三刑事とバッタリ出合ひそのまゝ本署に連行され取調べを受けてゐたが、八日朝係官の調べに一切を自白し自分は十二日吉林で簡閱點呼を受けねばなりません、どうか何んとか取り計らつて下さいと哀願するので係官も名譽ある簡閱點呼が受けられないとあつては男子の恥辱この上なしと大いに同情し吉林までの旅費等を心配して點呼當日に遲れぬやう出發せしめることゝなつたが、山崎は改悛の淚をポロく落してゐた

治療費を弔慰金に
順天醫院の美擧

故桑田警尉遺族に集る同情は慰問金となつて連日中央通署へ寄託されてゐるが、八日午前同署葬儀委員が順天醫院に警尉の治療費三百餘圓を支拂に赴いたところ同醫院ではそのお金を桑田さんの遺族に慰問金としてお渡し願ひますとどうしても受取らず又附添の看護婦さん二人も同樣料金を遺族へと可弱き同性への心やりに係員も感激し治療費はそのまゝ遺族へ同署より手渡しすることになつたが、これを傳へ聞いた署員一同は同醫院の美德を讃へ感激してゐる

國務院廳舍を舞台に
遊興代籠拔詐欺
まんまと引掛つた兩料亭

國務院廳舍を舞台の籠拔詐欺＝五日午前一時頃市內西五馬路料亭大和こと鎌田チヨ方に登樓した推定年齡五十才の一日本人が自分は國務院總務廳の佐藤と言ふものだが、宵から十四、五軒のカフェーを飲み廻つたのですつかり金を使ひ果して持ち合せがない、明朝國務院で支拂ふからと仲居逸子さん(二一)をあげて遊興、翌六日十時半ごろ逸子さんが付添つて馬車に同乘、國務院前で降り金を貰つて來るからと一人で入つたきりいつまでたつても出てこないので不審を起した逸子さんが門衞に訊ねたがサッパリ要領を得ず、まんまと明し花八圓五十錢を籠拔詐欺にかゝつた事が判り順天署に屆け出た、所が同夜六日午前零時市內日本橋通二ノ二料亭新三浦に登樓、敵娼小菊こと鍋田操さん(二〇)をあげて遊興した日本人客が同樣の手口で翌七日午前十一時ごろ仲居田中きみえさん(三八)と馬車で國務院に乘りつけ郵政局で貯金を引き出すため印形を持つて來るからときみえさんを待たしヅぱなしで遊興費十二圓八十錢を未拂のまゝ逃走したことが判明順天署に訴へて出た、犯人は人相、着衣、年齡、手口よりみて同一人の見込の下に順天署司法係で嚴重捜査中である

逃走的婦發見

去る一日前借九百圓を踏み倒して情夫とゝもに逃走した日本橋通二〇料亭一力抱へ酌婦小菊こと廣谷ミヅヱ(二二)の行方については中央通署に於て手配捜査中七日四平街の姉の家に潛伏中を同地警察署より發見した旨通知あつた

身寄無き少年を世話する
扇芳亭美擧

ダイヤ街檢番扇芳亭の藝妓小萬こと篠井咲子さん(一六)を續る花街美談＝物語の主咲子さんは幼時より母に別れ父と弟で入船町にさゝやかな生活を營んでゐたが昨年暮より父は病床につく身となり滿鐵醫院に入院、その費用も無い所から逆に扇芳亭に仕込子となりその金で父を別府に送り種々治療したが、甲斐なく去る四月中旬父は不歸の客となつた、その後弟實君(一三)は知人である東二條通上野證券店に身を寄せてゐたが、深い關係でも無く心苦しがつてゐるのを聞いた扇芳亭主松村信幸氏は以前亡父の別府へ行く當時から種々世話してゐた上に實君を自分の方で世話しやうと八日自宅に引取つた、實君は現在西廣場校五年生で成績も良い所から商業學校志望で、松村氏はその學資も出してやるとの事でダイヤ街に咲く美談といはれてゐる

非常線十九時間
警察官狙擊事件報告書 (五)
兒玉公園に銃聲
馳付ければ心中
とんだ余興に啞然

管下一千名の制私服警察官を總動員し、中央警察學校から五十餘名の應援隊を繰り出した首都警察廳空前の大非常線は兇悪犯人馬威を求めて、路傍の草のそよぎにも神經を尖らす一齊捜索を開始した、五六名づゝ一團となつた特別檢索班は時を移さず實彈を裝塡した拳銃片手に朝道滿一帶の議人享樂街を第一に、旅館、飲食店、下宿屋、浴池等凡そ犯人の潛み場所と言ふ場所は片ッ端から檢索の手を伸ばした日滿親善紅顏一夜の夢枕を黑光りのする拳銃で起され呆ッ氣にとられる日本人旅客、下宿屋で道ならぬ戀に夢中の人妻等悲喜劇は至る處に繰り返へされたが犯人の足跡は杳として知れなかつた ◇―◇

午後十一時半捜査本部は特別檢索班に本部集合を命じた、笑ひさへ顏面に浮べて靜かに扇子で風を送る谷口司法科長に次々と齎らされる報告は「犯人らしきものをみず」「立ち廻つた形跡なし」と言葉も小さい「宜しい只今から區處する」どんな危急の場合に臨んでも顏色を崩さぬ司法科長の言葉が集つた一同を見渡してやゝ改まつた、聲に應じて岡警佐がバラリと擴げた捜査表、そこには捜査本部の苦心になる犯人關係の捜査資料が僅々一時間足らずによくも集め得たりと驚嘆の聲を發せしめる程に集めてあるのだ ◇―◇

「犯人は元双陽縣警士自稱馬成こと馬振基、二三才、犯行當時に於ける人相着衣、市內の親戚知人の姓名と住所五ケ所、鄉里双陽縣の實家親戚四軒、吉林、鞍山兩市の知人、犯人の經歷、性情等」細大漏らさず記載されてある捜査表を前に區處は次の如く終つた

◇順天署平岡司法主任一行一六名は犯人の實家双陽縣へ
◇司法科成松刑事は滿系刑事三名と共に吉林市へ
◇司法科岩田刑事一行三名は鞍山市へ
◇宮下刑事一行五名は再度市中の旅館檢索に
◇殘餘の刑事は數箇班に分つて犯行後犯人が一齊檢索を恐れて拳銃を遺棄することが考へられるので遺棄拳銃の捜査に

時に午前零時チャスト、行動開始命令の最後の言葉が終るか終らないうちに又しても電話のベルが不氣味な音を立てゝ鳴つた ◇―◇

その時兒玉公園派出所詰警官は蒼白い月光の中に木立の闇を蟠らせて靜かに眠る兒玉公園内國防會館裏に當つて深夜の寂寞をつんざく魂切る女の悲鳴とこれに續く三發の轟然たる銃聲に耳朶を打たれた「ジーン」とした戰慄が脊筋を通り抜けた、闇を裂く警笛、本部に報ずる電話、佩劍を押へて公園內へ、これ等の動作が瞬時間に無意識の如く行はれた、報を受けた捜査本部は電擊にあつた樣に凡ての顏と言ふ顏が蒼白く硬直した「高飛びの費用稼ぎに强盜に早變りだ」ハッと頭に描かれた幻影は、池畔の草むらに年若い女性を射殺してハンドバッグの中をあらためてゐる兇漢馬成の血に狂つた姿だつた、次の瞬間人ッ子一人なかつた月光下の中央通は脫兎の樣に公園めがけて驅けて行く警官隊の靴音とサイドカー、トラックの爆音で埋まつてゐた ◇―◇

公園の入口で突差に「合言葉は山と川」「拳銃は絕對に射つな!!」と襲擊準備の悲壯な言葉が電波の樣に次から次へと傳へられた、水音に耳をすまし、闇の木立から木立へ、ジリく と銃聲のした方向に進んでいつた警官隊が池畔で見付けたものは兇漢馬成の代りに哀れな年若い男女の拳銃心中死體だつた、緊張の頂上から一ぺんに突き落された捜査陣には言葉もなかつた「地方人に被害がなくてよかつた」一報に接した捜査本部の谷口司法科長は靜かにうなだれてゐる刑事隊を慰め〃とんだ餘興〃に時間をとられた捜査行動は午前二時捜査本部からそのまゝ財前、吉原、管原刑事ほか滿系十三名、合計十六名をのせて平岡順天司法主任指揮の下に深夜の街を双陽縣に向ふトラックの爆音から活潑な再活動が開始された

博濟慈善總會から
日滿軍慰問獻金
感謝文と共に提出

滿洲國博濟慈善總會は今次滿蒙國境事件が勃發するや全滿に散在する各地分會に呼びかけ第一線將兵慰問のため慰問金の募集を行つたところ續々と應募し來り、各地分會及び總會醵出の分を合し約一千圓に達したのでその一半を皇軍に、他の一半を國軍に獻納することとなり副會長胡蓬海、理事李明擧の兩氏が代表して囑託渡邊宇一郎氏と共に八日午前十時關東軍司令部を訪問別項の如き軍司令官宛感謝狀と共に獻納の手續を了した、感謝狀全文は左の如くである

感謝狀

暴戾共產ソ聯は儼然たる我國境を侵犯すること屢次、遂に赤魔の手は外蒙民衆を驅つて大擧我國內に侵入し暴虐の限りを盡さんとするに至れり、茲に於て勇猛なる皇軍並國軍は敢然勇猛膺懲破邪の聖劍を揮ひ廣漠たる原野に身を曝し酷暑を忍び有ゆる困苦缺乏に堪へ、而かも荒天豪雨を冒し空陸砲彈雨飛の間を征き寡兵克く衆敵を制し陸に空に赫々たる殊勳を樹て連戰連捷武威を中外に顯揚せり、今や我等は其の武威に憑依して安居樂業することを得る、宜しく國民たる者前線將士各位の赫々たる武勳と粒々たる困苦に對し衷心感謝の意を捧ぐると共に銃後の護りを益々固め防共の定めを愈々鞏固にし奉公の誠を竭さざるべからず、殊に五族の協和を目的とし王道樂土を建設せんとする我等は盟邦大日本帝國と協力し正義の寶劍を以て赤魔を折伏し、外蒙民衆をして速やかに迷夢より覺醒せしめ大東亞新秩序の建設に邁進せんことを誓ふ、敢て衷情を披瀝し皇軍並國軍に對し謹んで感謝の意を表すと共に切に各位の御健鬪と武運の長久を祈り奉る

商工公會相談所內に
滿洲物產陳列
地元商品向上に拍車

新京商工公會商工相談所では創設以來滿洲商品或は物產の向上に鋭意努めて來たが、さらにこれ等の改良を圖る見地からかねて商品陳列館設置を計畫中のところその前提として今回同所內(中央通國通ビル三階)に滿洲物產商品を陳列、一般業者の觀覽に供することゝなり九月末頃までに完成の豫定で目下商品の蒐集準備に大童活動中である、蒐集點數は寄贈或は購入によるもので約千點の見込みであるが完成の曉は業者の參考となるのみならず教育資料として期待されてゐる

歸順挨拶の爲
李華堂入京

建國以來反滿抗日第九軍長として北滿地方に蟠居し、かつて部下七八百を有してその暴威を逞しくしてゐた李華堂(六七)は日滿軍警の徹底的追擊に耐へ兼ね部下三十名を共に去月二十日三江省方正縣山中で國軍事宣部隊賞湘部隊に投降歸順したが八日午後關係各機關へ歸順挨拶のため、三江省地區德田顧官付添で來京、直ちに治安部を訪問、于治安部大臣及び各高級顧問に面接し、過去における自己の不明を謝罪し今後の忠誠を誓つて宿舍に引揚げた、九日は午前九時張國務總理を訪問してから國展を觀ることになつてゐる【寫眞は李華堂】

殉職滿鑛社員
けふ告別式

滿洲鑛山株式會社調査部地質課職員理學士園田逸夫氏は去る三日安東省桓仁縣地方へ鑛山調査に出張中自動車事故に因り殉職、同社では九日午後三時から市內曙町淨土宗長春寺で告別式を執り行ふ

首警暑中稽古

首都警察廳では九日から十八日まで全廳員の武道暑中稽古を開始することになつた、實施時間は毎日午後三時から同五時までの二時間、日曜は午前十時から正午までゞある

・・・・・・

滿業文書課長更任　滿洲重工業開發株式會社文書課長杉浦平八氏は奉天滿洲飛行機製造株式會社總務部長に轉出、後任文書課長下田一夫氏と同道八日更任挨拶に來社

新京の人は誰でもさうだが中でもやれ〇〇打合會、やれ〇〇行事とことある度に引つぱり出され▼殆んど時間の區別なく席の溫まる暇のない位多忙な身にある市公署庶務股長の黑田君▼新しく市公署入りした部下に心得を曰く「役所といふところは決して閑暇しいところではない、唯だ時間だけ正確に勉めて貰ひたい、時間だけはね」とやつてゐたが▼黑田君もやはり役人であつた、自分のことゝ、やるべきこと、いふべき事をはつきり區別して知つてゐた

合資會社 光武商店
麥粉 セメント 白米 清酒 麥酒 食料品 砂糖 棉製品 石鹸 殺蟲劑 保險代理
哈爾濱 牡丹江 齊々哈爾 佳木斯 黑河

日本テレフンケン
ハンス・フォン・ベンダン指揮
伯林フィルハーモニー交響樂團演奏
樂曲の精神を完璧なる表現にて示した名指揮
テレフンケン洋樂のレコード
作品二十二 ホ長調
十二吋三枚 アルバム入 解說書附 九・九〇
セレナード
ドヴォルシャック曲

テグス 魚釣具一式
西野印釣針本舗 正宗印 製造卸問屋
西野商店
大阪天王寺區谷町九丁目二四
電話天王寺四三四四番
振替大阪一〇八〇〇番
(乞御照會)

科病性 科人婦 産
沖津醫院
醫博 沖津 院長
室町二丁目 電話(3)5689

滿洲國立中央博物館副館長
藤山一雄著
清貧饗盤抄
四六判、美裝幀 寫眞多數挿入
定價一圓四十錢 送料六錢
本書は著者の多彩を極めし自敍傳の一章をなすもので、大正九年九月、三十歳にして世を捨て、山口縣長門一ノ宮に隱るること約七年その間に於ける臺所を中心とせるさゝやかな親子六人の田園生活記錄の摘要であつて、食事を倫理的に宗教的に取扱つてゐる點に於ては恐らく比類なきものである。一方には思ひもよらぬ食事の哲學を說きながら、他方には極めて實際的に興味深く、豐かな生活體驗を通して文化食卓の誠を啓き、自家の野菜を主とし簡易食と、是を圍繞せる明朗な環境の美を極めて流暢且一種の旋律を以て描寫され、思はず通讀せずには居られない、近來稀なる珍しい本である。本書收むる處、爐邊小話、食の文化、主食に就いて、副食に就いて、食の環象、食後清談の六篇に分ち冷飯のやうな理屈つぽい表現をさけながら榮養科學を巧にかく取り入れた料理書であり、食相を通ずる生活論であると同時に牧笛の如き清明なる一種の田園詩であり更に或る意味に於ける『台所聖書』でもある。とくに此の書を都市生活の婦人方に薦める。
發行兼發賣所 新京特別市西七馬路十四號 滿洲圖書株式會社營業課 電話代表二一一九一番 振替貯金口座新京一三二九番
取次販賣所 全國主要書店

營業品
銑鐵 諸金物
琺瑯 引食器具
アルミニューム器具
金網 細工物
瓦斯 用器具
卸
大黑印發賣元
大阪市東區博勞町四丁目
株式會社 萬年商店
電話船場 長一二〇番 一二一二番 四六三八二番
工場用電話 櫻川(3)六六五番
電信略號 (マン)
振替大阪一一〇七番

募集
一、女給仕　年齡十五歲より三十歲まで　一〇名
一、晝間勤務希望者(女子)數名
(勤務時間午前十一時より午後二時まで中食付き)
年齡十五、六歲より三十歲位まで
右希望者は午後二時より五時までに御來談下さい
大同大街大興ビル地階
青葉グリル
電話(二)四六二五番

機械、工具、地金 輸出入商
SY
山陽商會
大連市磐城町壹(三宅ビル) 電話表代2 二一六四番
工場 大連市雲井町 二十三番地 電話(4)〇三一二三番

鳩居堂製
薰香・筆墨・みどり茶園
吉野町一丁目電話(3)四七七〇番

清眼堂 清眼堂
滿洲眞夏の
目の保護に!!
大陸の直射日光は其の目に及ぼす影響の甚大なるは皆樣の御承知の通りです皆樣の目の保護の爲にハイキングに……スポーツに……清眼堂の紫外線除け眼鏡を御勸め申上ます
眼鏡と双眼鏡の店
清眼堂
吉野町二丁目電③三二一九二番

女人果（百十）

小栗虫太郎作　中島喜美書

怪支那人（伸子の手記）(10)

『さうですか、』

その男は、十八郎の言葉に失望したらしく聲を落す。

『あなたのやうな方でも、フリーメーソン結社には認識がない。歎はしい。まつたくさう思ひます。』

『………』

『ねえ、御存知ですか。猶太の「長六」「ツイオニスト」「世界猶太勞働者組合」などおよそ秘密結社に關心を持ち地球を神韓と覆ふ世界革命の陰風に敏感であれば、恐らくその存在を否定されることはないでせう。』

『………』

『それに就いて、曾つての大宰相ベン・デイズレエリが、かう云つてゐるのです。』

『と云ふと、』

『現代の政治は、たゞに國家王族、大臣のみに事あるのみではない。社會制度を破棄しこれを、鳥有に歸せしめやうとする、秘密結社こそ最も注目されねばならぬ。同社、フリー・メースンは、黨員をいたる所に有せり。しかもその黨員たるや、みな、逆殺屠戮をも敢とせざる者であゐ――と。』

『………』

『なほ、つぎに對照の意味で一八二二年ヴエロス總會の席上で、フリー・メースン社員のハウグヴイツツ伯が行なつた演説を申しますと……』

――余は以前にプロシヤ、ポローニア、ロシアに於ける本集合の首宰を勤めたことがあつた。當時わが社は、二派に分裂してゐた。そして、たがひに相反目し、誹りつゝあつたにも拘らず、世界統御の權勢に達するためには、提携しなければならなかつた。政府を捕捉し、主權者を意のごとく勞役驅使することは、われ〳〵最終の目的なのである。

續いてまた……

――僧侶、政治家、軍人、社會の知名人物、教育者、親王王族、外戚貴族――その他われ〳〵と、主義利害が異にするものを、糾引すべく努力しなければならぬ。それは、わが大策を成功せしむるために、きはめて必要な事柄である。巧みに、しかも誘引的な方法で、わが主義の種子を、彼等のうちに蒔かねばならぬ。そして、やがて彼等を滅し盡すやうな、打撃に導いてゆかねばならぬ。』

この、ハウグヴイツツの演説を讀めば、ややフリー・メースンの外廓が分つたやうに思はれる。

しかし、それとて一世紀前の話である。

地圖の色分けも變り、時世も、往古は夢のごとしであるが、いまだ、結社の精神に於いては、聊かの變りもない。

次の、一九二一年、ミネアポリスの大會に於ける××氏の演説を讀めば、一貫してフリー・メースン精神に梁骨をなすものが分る筈である。

――と、男の舌が、熱ばみ滑つてゆく。

『われ〳〵は、宗教を根底から覆へし、世界の人々の腦から、神と云ふ觀念を抜き取つてしまはなければならぬ。そして代へるに、數理と打算的要求を以てしなければならぬ。

更に諸君、われ〳〵が企てる勢力爭奪戰と經濟の衝突であるが、それは、いつか絶望的な社會をつくるだらう。その社會は、倫理と宗教とをまつたく嫌惡するやうになる。指導するものは、たゞこれ金力と打算のみである。

更に云ふ……

――もし世の中が、吾々の運動を知つて、われ〳〵を攻撃するかも知れぬ。しかし、兵力に對しても、充分準備がある。いかなる勇士をも戰慄させる、怖ろしい計畫を持つてゐる、それは、地下道だ。われ〳〵の地下道は、とほからず各國の首府に通ずるであらう。そのとき、國家の機關も書類も、一時に爆發されてしまふのである――と。』

スパイよりも、さらに怖ろしい全人類の敵、秩序の破壊者、猶太人の大陰謀――秘密結社フリー・メーソンの種々相が怪支那人の口から語られてゆく。

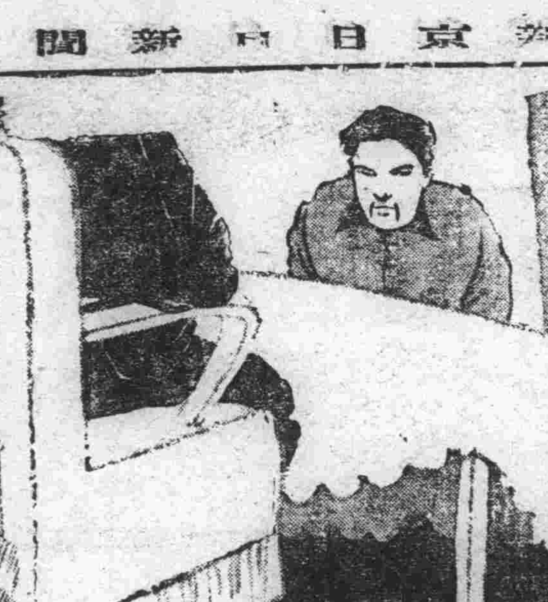

日日案内　◇廣告料 ◇三行 一回金六十錢 ◇被履歴 一回金四十錢 ◇五行 一回金八十錢 ◇十行 一回金一圓八十錢

古物　丸八商店　吉野町二ノ一八　電3六〇四一番

看護　婦附添婦家政婦募集　中央看護婦會　新京入船町　電3四五〇一番

看板　南海社　電3二四八四

恩給　擔保貸付　大連市西公園町一七九　恩給金庫

外務　社員招聘　第一生命新京支部　新京中央通四二　電3四九五九

代書とタイプ印書は東一條通稻荷神社南約一丁南洲堂で　電3五一三六番

牛乳　新鮮優良完全殺菌　一合七錢　電話(2)五四三六番　ウシミロ　新京南關　協和牧場

男女職業紹介　女中女給事務員ボーイ其他募集　日、滿人　ダイヤ街梅ケ枝町楠野ビル　國都紹介所　電3六七〇九

トラックの御用は　平野工務所　祝町五丁目六　電3五四五四　機械荷物土建材料運搬

自疆會結婚媒介部　失業路頭に迷ふ者　人を求めたき者　共に本會へ　新京東三馬路　電2一〇八五　自疆會　ドシ〳〵御申込下さい

水道煖房　工事の御用は親切確實廉價をモツトーとする　大德煖房商會へ　電話3六四六六番

トラックに依る運搬　大和運輸公司　電3六九〇八番　引越及建築土木料一般農産物麻袋の準備有り

ほねつぎ　滿鐵病院東正門前　今辨慶整骨院　電3五三六一番

お茶とお茶道具は　新京吉野町一丁目　みどり茶園　電3四七七〇

紫雲社　看板　塗裝　新京大經路九四號　電話(2)二一六三番

整骨　中等學校各官衙會社御指定　小原整骨院　錦町三丁目一ノ二　電3二六八四番

たゝみ　室町公学校前　鶴殿兄弟商会　電③二四八二

ほねつぎ　中央通り　中央通警察署前　末松接骨院　電3三三〇三番

印刷及帳簿　三友社　新京永樂町　電話3三四二四

灸りはあんま　男女數名　入船町四丁目五　一心堂　電3二九〇八

電話金融　低利で敏速に　白金 金銀 高價買入　横濱屋質店　梅枝町一丁目　電話3四七七四番

灸りはあんま　遠近を問はず敏速に御伺ひ致します　愛心堂　電話3二五三三　東二條通三九

○の御用は　質　ダイヤ街（丸石商店前）　荻本質店　入船町一丁目　電話(3)六二六七

難病に淋疾　電氣治療　神經痛　ロイマチス　痔、タムシ　脚氣肋膜　婦人病　東京光線　新京療院　曙町四脇坂ビル（長春寺前）

質　第七博號屋　三笠町三ノ廿七　公會堂裏　電3五五三三

かんばん　玉江　電(3)二八二八　新京キネマ前

カメラ修理　新京銀座　乾寫眞機店　電話3二三九〇

タイプ印書　飜譯・立案　謄寫・代書　祝町二ノ一四　新滿社　電話3二三八七

特效藥安心散　慢性花柳病、皮膚病　關節炎、神經痛　リウマチス　有効あり御試藥を乞ふ　浪速町二丁目十八番地　吉光堂療院

鍼灸　浪速町二丁目十八番地　東二條通交番前　吉光堂療院　電3三七三六

家傳お灸　▲神經痛　▲肋膜炎　▲婦人病　▲カリエス　▲胃腸病　▲ロイマチス　▲淋病　▲寢小便　▲中風　▲脚氣　▲あんま特設　中央通（大阪商船横）　清水堂鍼灸院　電話3六七二七番

新古衣裳　質　夏物大見切　益豐質店　三笠町三丁目一五　電3二七七七番

新京ダイヤ街　割烹　温泉閣　電③五八五五 六八六五　清涼　川魚料理開始

御宴会は（十人様以上）特に御相談　四円会料理九品通一本　五円会料理九品通三本　肉鳥専門　わかもと　電(3)五二八五

電話賣買　電話月賦販賣　電話金融　岩見電話店　永樂町三ノ一一四　八島小學校前　電3・5909番

菅沼タイピスト養生　授業　午前、午後、夜間　入學隨時　規則書進呈　新京新發路一〇五號　菅沼タイプライター　滿洲直賣所　電(2)四四五二 四四五三番

電話及金融　金融即時・長期秘密　僅かなアタマ金で買入が出來ます　荻本電話店　御用の方は3六二六七　新京入船町一ノ二二ノ二

斯界の權威　タイプライター　タイピスト生徒募集　日本タイプライター株式會社　新京朝日通十八　電話③3338 5684

中小商工金融　迅速便利　東省實業株式會社　所在 新京特別市大同大街四〇六號 東拓ビル内（電2 四九一七）

美味營養　うなぎ相生　天ぷら　出前迅速　東一條通五二　電③八七四

近海郵船大連着發　大連長崎鹿兒島航路定期

	大連發	長崎着	長崎發	鹿兒島着
千歳丸	正午發	長崎着	後五時發	鹿兒島早朝着
淡路丸	午後五時發	早朝着	後五時發	早朝着
淡路丸	七月十七日	二十日	廿一日	
淡路丸	廿八日	卅一日	八月一日	
淡路丸	八月八日	十一日	十二日	
淡路丸	十九日	廿二日	廿三日	
淡路丸	卅日	九月二日	三日	
淡路丸	九月十日	十三日	十四日	
淡路丸	廿一日	廿四日	廿五日	

宇治茶　河久商店　三笠町二丁目　電(三)三二〇四番

質　愛知屋　貸出勉強　極く簡單　質流れ品大安賣　東二條通五二　朝日社隣　電③五三九五

質は七福屋　貸出勉強　流品大安賣　入船町一丁目（昌榮ビル内）　電話③五五四九番

大阪商船出帆
門司、神戸行
扶桑丸　八月十日
黒龍丸　八月十二日
吉林丸　八月十三日
うすりい丸　八月十四日
鴨緑丸　八月十六日
熱河丸　八月十八日
うらる丸　八月二十日
（午前十一時大連出帆）
三角、鹿兒島那覇行
大同丸　七月廿一日　午後三時大連發
事務所　大連・奉天・新京・哈爾濱・驛とビユーローで連絡切符發賣

北日本汽船
敦賀直航
●はるびん丸（月三回）　羅津發毎月六ノ日後四時　清津發毎月七ノ日後四時　敦賀着毎月九ノ日前七時
●氣比丸（月三回）　羅津發毎月一ノ日後四時　清津發毎月二ノ日後四時　敦賀着毎月四ノ日前七時
新潟直航
●滿洲丸　●月山丸　●さいべりや丸
羅津發　六日、九日、十二日、十五日、十八日、廿一日、廿四日、廿七日、卅日、二日後三時
清津發　七日、十日、十三日、十六日、十九日、廿二日、廿五日、廿八日、一日、四日後四時
新潟着　九日、十二日、十五日、十八日、廿一日、廿四日、廿七日、卅日、三日、六日前七時
切符發賣所　羅津、清津、國際運輸支店及各地ビユーロー　船車連絡切符ハ各主要驛ニテ發賣致シマス　清津府北星町　北日本在勤員　代理店國際運輸清津支店　航路案内、御入用ノ方ハ國際ヘ御請求ニナレバ無料進呈致シマス

小兒科　入院・隨意往診應需　長春醫院　新京神社ノスグ前　院長 徳丸スガ　電(3)六二四一番

靴トランクの御用命は　ダイヤ街　大長靴店　電(3)五五一三番

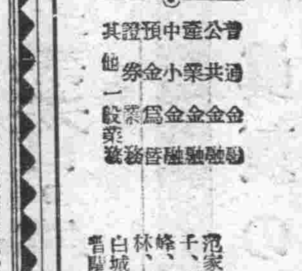

草繩　製造卸小賣商　石井洋行　新京大經路四三　電話②五七〇一番

海陸運送　通關代辨　市内運搬　引越荷造業　特に重量品運搬の御相談に應ず　昌圖公司新京支店　新京富士町五丁目一〇　電話3三七二七番　本店 大連武藏町　支店 奉天宮島町

關東軍司令部御用達　峰の靴　製靴店　新京東二條通五一　電話③六四七四番

八丁　彩芾

おでん　小鉢物　季節料理　さいの花　新京三笠町二ノ九　電(三)六四三〇

滿洲興業銀行　本店 新京大同大街　市内（南廣場支店 電話代表3三六一六番　大馬路出張所 電話代表2六五二〇番）　代表電話②四五一一番
營業種目　預金、貸付、爲替、公債證券其他一般銀行業務
支店、出張所所在地　范家屯、公主嶺、四平街、西安、通遼、開原、鐵嶺、奉天、遼陽、鞍山、海城、蓋平、營口、阜新、錦州、赤峰、承德、本溪湖、安東、撫順、山城鎭、朝陽鎭、通化、吉林、哈爾濱、齊々哈爾、海拉爾、克山、綏化、海倫、白城子、龍井、圖們、牡丹江、佳木斯、大連、旅順、金州

染上り完全と　優秀新柄豊富　京染專門　ちどりや京染店　各國旗入營旗其他印染御誂染　新京東一條通り三八　電話3六三五四番

時計を生かすは技術者の　何回修繕しても御滿足でない……時計は一度當店に御相談下さい　必ず御滿足なさる樣責任を以つて御修理申上ます　天龍堂　大和通四二（滿鐵病院西横　東二條派出所前）　電話3二〇三九番

滿洲印刷株式會社　新京日本橋通七四　電話(三)二八二三 三八三四番　振替口座新京一〇一番　分工場 新京大和町四四　新京西五馬路三二　電話(二)三三六七番

天ぷら　鰻蒲燒　うなぎ丼　酒は月桂冠　食道樂かほる　大經路草津温泉前　電話②一二六二番

病室完備　內科性病科　花柳病科　肛門病科　入院隨意　筈元醫院　新京ダイヤ街老松町　電話③五六六六番